



Informe anual

2021



Organización con estatus consultivo especial
ante el Consejo Económico y Social de las
Naciones Unidas desde el 2015.

Mayama.
Saca lo mejor de ti

Índice

Mensaje Institucional	3
Carta Presidente del Consejo	4
Carta de Dirección General	5
Conoce a Nuestro Consejo Directivo	6
Conoce al Equipo Mayama	7
Misión, Visión y Valores	19
Lo más Relevante	11
El Modelo Mayama	13
Programa Mi Desarrollo	15
Resultados Mi Desarrollo	17
Programa Mi Familia	21
Resultados Mi Familia	22
Programa Mis Derechos	26
Resultados Mis Derechos	27
Actividades Recreativas y Culturales de Niñas y Niños	30
Fortalecimiento Institucional	32
Desarrollo Institucional	35
Campañas y Eventos	37
Proyectos	42
Donantes Efectivo	45
Donantes Especie, Servicios y Nuevo Centro	49
Transparencia	50
Redes y Alianzas	55
Voluntariado, Servicio Social y Prácticas Profesionales	57
Reconocimiento Especial	58
Nuevo Centro Mayama	62
Nuestro Credo	66



Mensaje **Institucional**

Carta del Presidente del Consejo

José Luis Basurto González
Presidente



Ha terminado 2021, el primer año de la segunda década de vida de Mayama. Con mucho entusiasmo y gratitud damos la bienvenida a esta nueva etapa de trabajo que nos une en intención y esfuerzos compartidos a toda esta gran familia Mayama.

Cada que nuestro Consejo se reúne por bimestre o trimestre para analizar resultados y tomar decisiones para afrontar los retos y desafíos cotidianos a los que nos enfrentamos, comentamos al final de la sesión de manera unánime que, nos quedamos siempre con un sabor de optimismo, alegría, armonía, felicidad y certeza del buen destino que depara a nuestra misión, resultado de tantos apoyos de toda nuestra comunidad Mayama. Nos inunda un sentimiento de gratitud para toda esta familia, de la que sin duda tú que ahora me lees, formas parte. Sin duda que recibimos mucho más de lo que en realidad es nuestra aportación y apoyo a la gran causa. Un privilegio nuestro trabajo en común.

En este año 2021, aún de pandemia y adversidad para el mundo, donde México no escapa, podemos contar bendiciones y frutos del esfuerzo y generosidad de toda nuestra gente que nos apoya y es parte de nuestra causa.

Algo de lo más relevante de esos frutos, los cuales se detallan en estas páginas, les comparto algunos:

- 1.- La adquisición del terreno donde se construirá el nuevo centro Mayama junto con el nuevo proyecto arquitectónico realizado por el arquitecto Daniel Moreno y su equipo, sin duda son los 2 primeros pasos para concretar la total construcción del proyecto en un futuro muy cercano.
- 2.- Hemos actualizado nuestros estatutos, acorde a la realidad que vivimos y a la misma evolución de Mayama después de 10 años.

3.- También realizamos un ejercicio de actualización de nuestro plan estratégico hasta el año 2023.

4.- Igualmente hemos decidido alinearnos a la intención mundial de equidad de género y hemos dado la bienvenida a la presencia femenina con la inclusión de dos nuevas consejeras. Es objetivo que al final de este 2022 sean un mínimo de 3 mujeres en el Consejo de un total de 10. Nos sentimos honrados los consejeros en contar ahora con este talento y enfoque femenino.

5.- Nuevas generaciones que terminan el proceso de 4 años; y por otro lado nuevos niños, niñas y familias que inician un nuevo ciclo en Mayama.

Finalmente, gracias a todos los actores de esta obra, entre donantes, colaboradores, amigos y embajadores de Mayama de toda la sociedad, medios de comunicación; y a mis colegas en el Consejo. Aprecio mucho el equipo que hemos conformado.

Por supuesto en especial mi gratitud a todos las niñas, niños y sus familias que son el foco de nuestra atención, y que han decidido esforzarse para forjarse un mejor futuro para sí mismos con todo lo que aprenden y aprendemos juntos de Mayama.

¡Ustedes cristalizan la intención y apoyo de todos los demás. Mayama saca lo mejor de todos nosotros!

Carta de Dirección General

Gabriel León Barragán
Director General



El 2021 ha representado una nueva etapa en la vida institucional de Mayama.

El inicio de una nueva gestión desde la Dirección General ha supuesto grandes retos y adaptaciones a nivel estratégico y operativo. Pero además, no podemos ni debemos olvidar los aprendizajes que como humanidad hemos adquirido durante la pandemia por COVID19. Sin duda, uno de los más importantes para nosotros, es que hemos tenido que modificar nuestras formas y establecer alianzas para mantener la conectividad y el trabajo a distancia para el cuidado y atención de las personas: las niñas, los niños y las familias Mayama, pero también el cuidado de nuestro equipo de trabajo.

Al mismo tiempo, esta pandemia ha significado la gran oportunidad para reflexionar con las personas que forman parte de la organización, sobre cómo la brecha existente de desigualdad entre las personas, ha aumentado debido a este problema de salud pública en el mundo. En ese sentido, nuestro proyecto sobre la “Desigualdad al interior de las familias en tiempos del COVID19”, ha permitido hacer un alto en el camino para reflexionar con nuestra población sobre la inequidad que prevalece y aumenta entre mujeres y hombres, así como también, a manera de crítica a la sociedad adultocéntrica, entre niñas, niños y adultos. Pero, más allá de solamente reflexionar, este proyecto propició la construcción de soluciones a este grave problema y en el proceso resignificó la participación de las personas, incluida la nuestra, para construir una sociedad más equitativa para todas y todos.

Por otra parte, quiero compartir con mucha ilusión, que iniciamos los preparativos para el cierre con las niñas, niños y familias de Tonalá y Tlaquepaque, correspondientes a nuestra Generación 5. Ellas y ellos concluyen de manera exitosa una carrera de fondo que inició en el 2017 y que sin duda los prepara para enfrentar nuevas

posibilidades en sus trayectorias de vida. Gracias a todas y todos quienes participaron en este proceso. ¡En hora buena! Al mismo tiempo, este egreso significa la integración de nuevas familias, junto con sus hijas e hijos, a nuestro Modelo Educativo.

La generación 7 Mayama se alista para iniciar una aventura de transformación a partir del 2022. Pero esa historia se las contaremos el próximo año.

Finalmente quiero agradecer a nuestra red de donantes, embajadores y aliados, quienes durante este 2021 nos han acompañado y se han mantenido fieles a una causa que trasciende todas las dificultades que hemos enfrentado como sociedad: las niñas y los niños de Jalisco y de México.

Gracias por mantenerse a nuestro lado, apoyando la tarea de transformar a nuestra sociedad. De todo corazón, muchas gracias.

Consejo directivo

Agradecemos el compromiso y la participación activa de nuestro Consejo Directivo para la definición del horizonte estratégico de Mayama.

La aportación que cada uno de ustedes realiza representa la brújula de nuestra organización.



Colaboradoras y colaboradores Mayama







Gabriel León Barragán	Dirección General
Abraham Flores Regalado	Líder Administración
José Armando Márquez Cardona	Líder Desarrollo Institucional
Lizbeth Ávila Franco	Líder Educación
Laura Beas Ibarra	Coordinadora Mi Familia
María Julieta Nava Butchart	Coordinadora Mi Desarrollo
Jazmín Araceli Rodríguez Venegas	Coordinadora Mis Derechos
Blanca Verónica Félix	Contadora
Miguel Ángel Barrera Ramírez	Coordinador Administrativo
Jessica Elizabeth Zaragoza Rubio	Generalista Recursos Humanos
Elizabeth Sagrario Ruiz Sánchez	Coordinadora Desarrollo Institucional
Angélica María Acosta Rincón	Especialista Proyectos
Georgina Arizbeth Ramírez Garibay	Comunicación
Abigail Rodríguez Castañón	Comunicación
Martha Karina Plascencia Tapia	Educadora Mi Familia
Ana Luisa Neri Aguilar	Educadora Mi Familia
Adriana Elizabeth Flores Navarro	Educadora Mi Familia
Jessica Alejandra López Muñoz	Educadora Mi Familia
Fiana Leny Rosas Rodríguez	Educadora Mi Familia
Ilse Carolina Zárate Ríos	Educadora Mi Familia
Nora Patricia Rosales Amezcua	Educadora Mi Familia
Ana Michelle Reséndiz Miranda	Educadora Mi Familia
Miriam Yadira Torres López	Educadora Mi Desarrollo
José Gerardo Bulas Pérez	Educador Mi Desarrollo
María del Carmen Morales Luna	Educadora Mi Desarrollo
Rubén de Jesús Jiménez Novoa	Educador Mi Desarrollo
Elizabeth Juárez López	Educadora Mis Derechos
Silvia Margarita Rangel Aguilera	Orden y Limpieza
Lizbeth Surita Reyes	Orden y Limpieza
Margarito Navarro Jiménez	Mensajería y Transporte

Lo que somos



Mayama significa “El lugar donde se desarrolla la espiga” en la lengua Wixárika.

Somos una organización de la sociedad civil sin fines de lucro, políticos o religiosos con un modelo educativo innovador, que a través de su centro educativo y trabajo en comunidad, transforma la vida de niñas, niños y familias.

Nuestra Misión

Contribuir a que niñas, niños y sus familias en situación de pobreza, inclusión social desigual y violencia, desarrollen habilidades que les permitan superar las dificultades de su entorno y mejorar su calidad de vida.

Visión

Transformar vidas y comunidades para mejorar el futuro de México.

Valores

Cultura de Paz y Respeto
Humanidad y Dignidad
Equidad
Transparencia
Calidad e Innovación

Nuestra Personalidad

Amorosa, Cercana,
Profunda, Integral y
Profesional.



Lo más
Relevante

Lo más relevante en Mayama este 2021





Nuestro
Modelo Mayama



Impacto del Modelo Mayama

El impacto del Modelo Mayama surge a partir de una mirada integral y preventiva, pero también desde un enfoque en los derechos de la infancia.

LOS PROGRAMAS DEL MODELO MAYAMA TRABAJAN EN 3 NIVELES:

El primer nivel con las niñas y niños para potenciar habilidades para la vida, capacidades para la toma de decisiones asertivas y desarrollo de agentes de cambio. En un segundo nivel y de manera paralela trabajamos con las familias de ellas y ellos para fortalecer las competencias parentales para el cuidado, la protección, la educación y el acompañamiento de la infancia. En un tercer nivel contribuimos en el cumplimiento de los derechos humanos de niñas y niños Mayama a través de la sensibilización y vinculación de las familias con otros actores de gobierno, sector social, sector privado, dentro y fuera de su comunidad.

Esto sucede como parte de un proceso educativo de 4 años, el cual se realiza en nuestro Centro de Aprendizaje y a través de una intervención directa en la comunidad, para la transformación de la vida de niñas, niños y sus familias.



Programa **Mi Desarrollo**



Desarrollamos las habilidades emocionales, sociales, del pensamiento y comunicativas de niñas y niños que asisten al Centro de día Mayama.

Estas habilidades para la vida son un complemento de las habilidades académicas que se adquieren en la escuela.

De esta manera, a través de un modelo de desarrollo humano con enfoque en derechos de la infancia, niñas y niños potencian sus capacidades de acción y toma de decisiones asertivas para mejorar sus condiciones de vida e impactar de forma positiva en su comunidad.

El trabajo con niñas y niños se encuentra organizado en 6 áreas, cada una de las cuales cuenta con un objetivo y desarrolla las 10 habilidades para la vida que marca la Organización Mundial de la Salud (OMS).

Áreas de Desarrollo Modelo Mayama

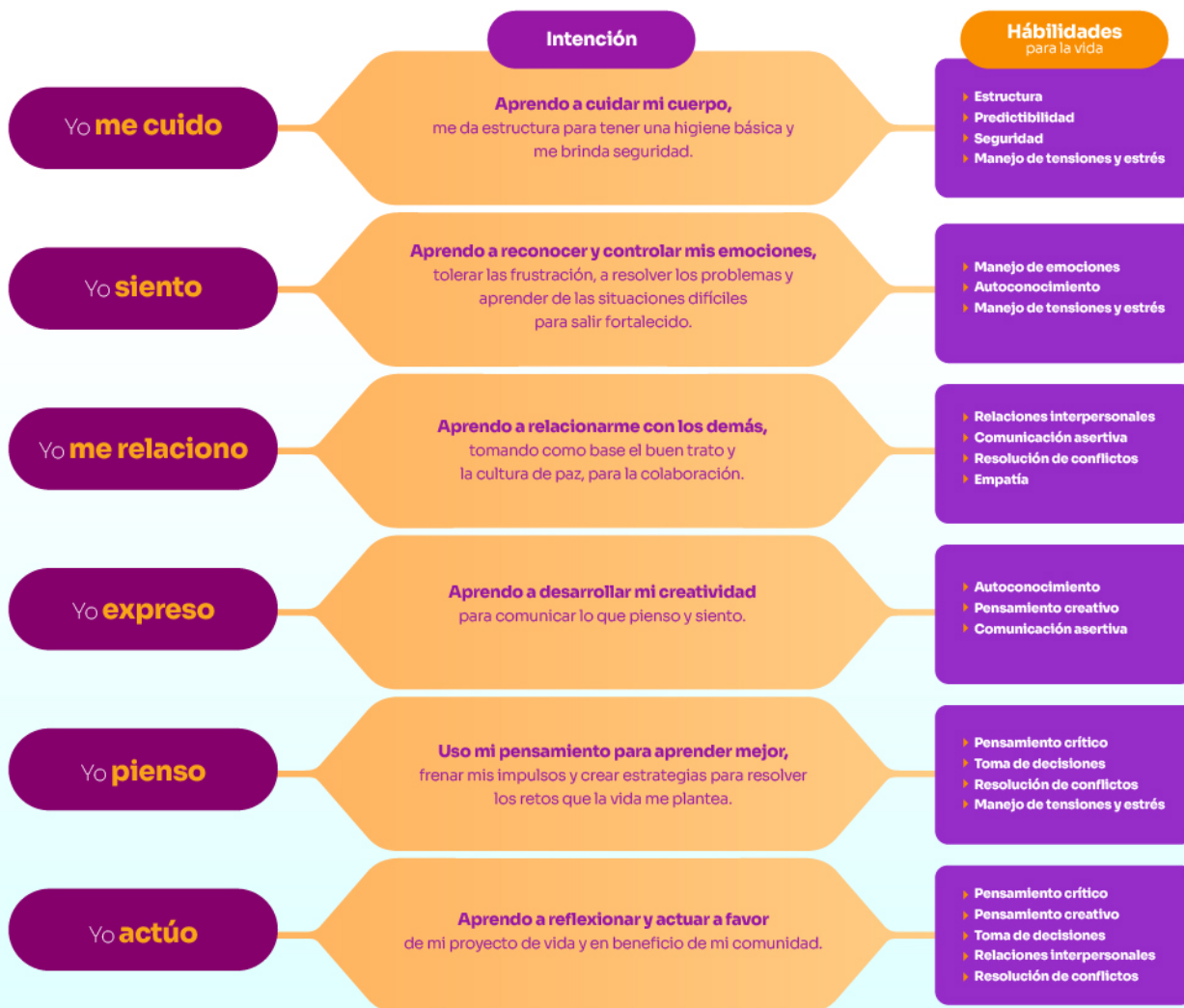

Resultados del programa

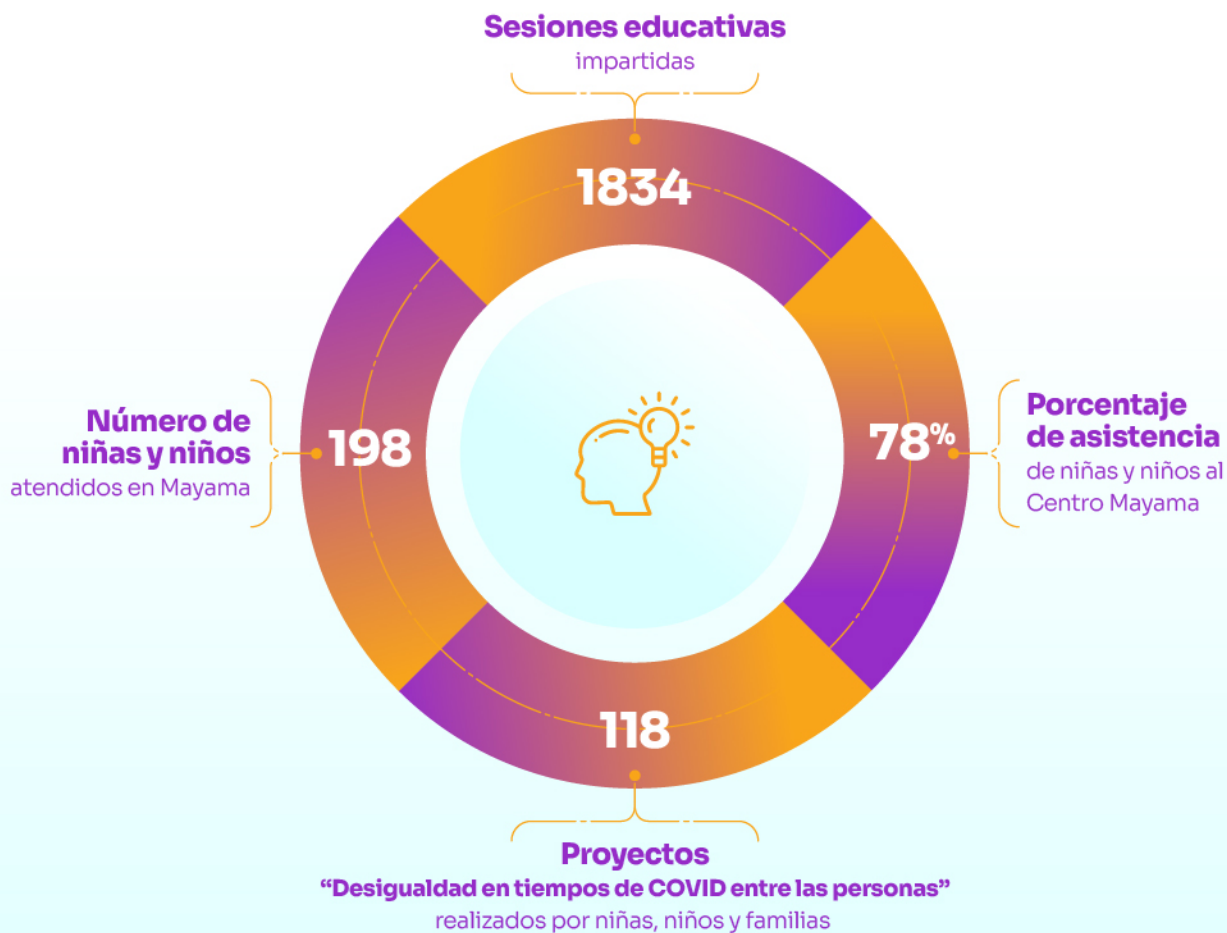

Impacto del programa

18

Avance desarrollo Madurativo

Al inicio, niñas y niños de la generación 5 y 6 mostraron un rezago importante en su edad madurativa respecto a su edad real. Cada año que niñas y niños asistieron a nuestro Centro educativo, registraron un avance constante en su madurez que les permitirá, al cabo de 4 años, tomar mejores decisiones en sus vidas.

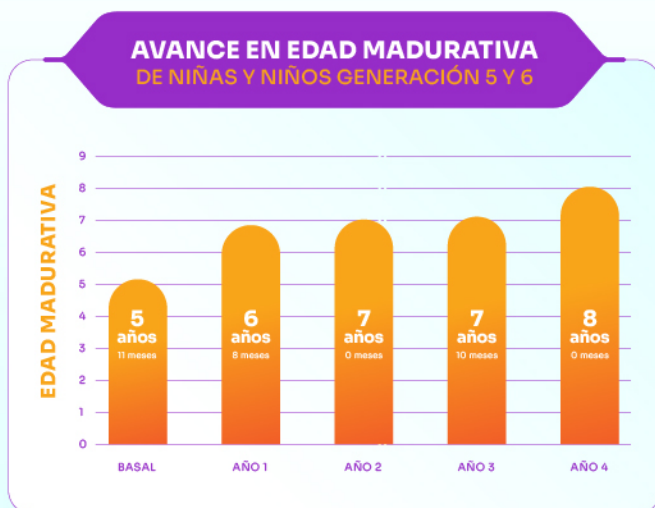

FUENTE: TEST VISOMOTOR DE LAURETTA BENDER

Avance desarrollo Emocional

Al inicio, niñas y niños de la generación 5 y 6 mostraban serios desajustes emocionales resultado del contexto de violencia y marginación en el que viven. Cada año que estas niñas y niños asistieron a nuestro Centro educativo, presentaron un mejor ajuste emocional que les permitirá adaptarse con resiliencia a las circunstancias difíciles en sus vidas.

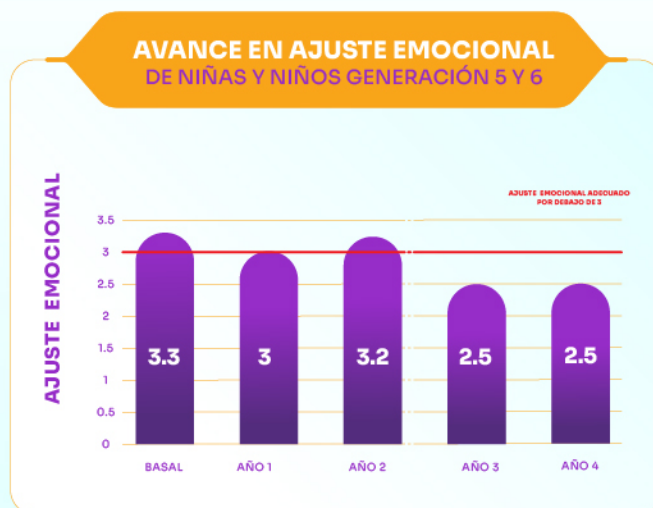

FUENTE: TEST VISOMOTOR DE LAURETTA BENDER

Otros avances identificados del programa





Programa **Mi Familia**



Fortalece las competencias parentales de las familias, a través de sesiones educativas quincenales que se realizan en sus hogares y que contribuyen en el ejercicio de una parentalidad amorosa, respetuosa y responsable hacia niñas y niños Mayama.

Este trabajo se realiza desde la cultura del buen trato y el enfoque en los derechos de niñas y niños.

El trabajo desarrolla las capacidades de empatía de madres y padres hacia sus hijos, además de fortalecer el apego de niñas y niños con sus cuidadores.

También se reflexionan y construyen elementos para definir un estilo de crianza positivo, al mismo tiempo de fomentar la participación comunitaria, y la conformación de redes de apoyo y seguridad entre las personas.

Resultados del programa

22

COMPETENCIAS PARENTALES

CAPACIDADES PARENTALES FUNDAMENTALES

EMPATÍA

CAPACIDAD DE APEGO

Mamá y Papá desarrollan estos elementos internos a lo largo de su vida, especialmente en la infancia.

HABILIDADES PARENTALES

MODELOS DE CRIANZA

PARTICIPACIÓN EN REDES SOCIALES

Mamá y Papá acuerdan implícita o explícitamente que quieren para sus hijos.

Número de familias atendidas
en sus domicilios

132

Sesiones familiares impartidas en el

2147

82%

Porcentaje de realización
de sesiones en los domicilios de las familias

Número de beneficiarios directos atendidos
(miembros de las familias)

799



Impacto del programa

23

Avance en la funcionalidad de las familias Mayama

Al iniciar, las familias de la generación 5 y 6 presentaron diferentes elementos de disfuncionalidad en su vida cotidiana.

Cada año que estas familias participaron en las sesiones familiares Mayama, mejoraron y lograron sostener una adecuada funcionalidad en el manejo de la autoridad y disciplina con sus hijos, el manejo emocional entre sus miembros, adquieren recursos para afrontar las dificultades en sus vidas, entre otras.



FUENTE: ESCALA DE FUNCIONAMIENTO FAMILIAR

Otros avances identificados del programa





Programa **Mis Derechos**



Contribuye en la capacidad autogestiva de las familias Mayama para el ejercicio de los derechos de las niñas y los niños a la identidad, educación, salud, vida libre de violencia y a tener una familia.

A través de la sensibilización y el acompañamiento a las familias, la gestión de procesos y el enlace con otras instituciones dentro y fuera de la comunidad, se asegura el cumplimiento de los derechos de niñas y niños que participan en Mayama.

Los servicios que ofrece el programa Mis Derechos son:

- 1) Acompañamiento en trámites de documentación oficial como el registro de niñas y niños
- 2) Gestión escolar para prevenir el abandono escolar y el rezago educativo
- 3) Servicios preventivos para la salud como la promoción de campañas de vacunación
- 4) Atención a casos de maltrato infantil para la restitución del derecho a una vida libre de violencia de niñas y niños.

**RELACIONES
CON LA
COMUNIDAD**

**TRÁMITES
DE DOCUMENTACIÓN
OFICIAL**

**GESTIÓN
ESCOLAR**

**SERVICIOS
PREVENTIVOS
PARA LA SALUD**

**CASOS
DE MALTRATO
INFANTIL**

Resultados del programa

27

Número de casos atendidos para la restitución de derechos en 2021:



Otros resultados identificados del programa

28







Actividades **Recreativas / Culturales**



**“El juego
es la forma más alta
de investigación”**

Albert Einstein



SESIÓN

de dibujo y pintura

“Día internacional de la Paz”

(Septiembre)

CONCURSO

de dibujo y pintura

“Por nuestros Derechos”

2021 organizado
por Fundación Quiera

(agosto a septiembre)

**En este 2021,
nos propusimos junto con
las niñas y niños superar las dificultades
ocasionadas por la pandemia
por COVID19.**

Para lograrlo, además de las actividades
de nuestro modelo educativo, realizamos actividades
complementarias que suman al desarrollo
de ellas y ellos.



PARTICIPACIÓN
de niñas y niños Mayama
en la exposición de pintura

“Sonríe, Ama y Sueña”

organizada por WAG
Foundation y Municipio
de Zapopan



PROYECTO

de cotidiáfonos

“Ritmos para jugar,
juegos para Ritmar”

impartido por el
Mtro. Héctor Aguilar

(noviembre a diciembre)



Fortalecimiento **Institucional**



Estrategias de fortalecimiento

Los retos planteados por la Pandemia por COVID19 a las organizaciones de la sociedad civil han impactado las diferentes áreas de trabajo, no solamente aquellas que atienden de forma directa a las y los beneficiarios.

33

Por ello, la estrategia de fortalecimiento de los recursos humanos de Mayama ha sido determinante para enfrentar estos nuevos escenarios que nos plantea la sociedad. Hoy queremos compartirte, con mucho orgullo, la inversión realizada para el fortalecimiento del talento humano de nuestro equipo de trabajo durante el 2021:

Taller de Liderazgo

Be Consulting

El poder de los Hábitos

Great place to work

Taller de Desarrollo Organizacional

Corporativa de Fundaciones

Seminario "Comunicación Efectiva"

Cadenas de Ayuda A.C.

Seminario "Uso de Las Redes Sociales en OSC"

Cadenas de Ayuda A.C.

Seminario "Como Lograr un Voluntariado Significativo"

Cadenas de Ayuda A.C.

Curso "Mitos y Realidades de la Procuración de Fondos"

Cadenas de Ayuda A.C.

Seminario "Como Lograr un Voluntariado Significativo"

Cadenas de Ayuda A.C.

El lenguaje de la fotografía

Fundación Quiera

Webinario TikTok para OSC

CEMEFI

Plática Una nueva paternidad

Afectividad y Sexualidad A.C (Guardianes)

Perspectiva y equidad de género

Corporativa de Fundaciones

Finanzas para OSC

Confianza AC

**Seminario
Mejor Educación 2021**

Enlace Occidente

Método Design Thinking

Designathon Works

**Aprendizaje basado
en el juego**

APISEC

**Blindaje para la prevención
de Abuso Sexual Infantil**

Fundación PAS

**Plan para un retorno seguro
a las Escuelas**

Organización Aula Valora

Taller Nuevo Maestro

Fundación Sertull

Lego Educación

APISEC

**Trastornos de Conducta
Infantil**

PIENSA, Soluciones en Psicología A.C.

**Fundamentos de Estimulación
Temprana**

PIENSA, Soluciones en Psicología A.C.

**Conferencia:
Inteligencia Artificial en Procesos
de las OSC**

FORTA/Corporativa de Fundaciones

**Conferencia: Aviso de Privacidad y
Protección de Datos Personales**

FORTA/ Corporativa de Fundaciones

**Taller de comunicación visual
¿Cómo mejorar mis fotografías?**

Fundación QUIERA

**Seminario Internacional Virtual,
¿Cuáles son los resultados y
oportunidades para monitorear los
derechos de la infancia Latina?**

Tejiendo Redes Infancia en
América Latina y el Caribe

**Ventilación y otras medidas
de prevención de contagios para
el regreso seguro a clases**

Natalia Fantini Coordinadora Colegio La Villita de
Santillo y Dr. Alejandro Cano M.I.T y Universidad de
Berkeley en California.

**Estrategias para el cuidado
socioemocional de los estudiantes**

Mexicanos Primero Jalisco

**2do Congreso virtual Internacional
JUCONI 2021 "Construyendo esperanza
para crear un mundo mejor"**

JUCONI AC

**Habilidades socioemocionales
para el mejoramiento del clima
laboral**

MERCEDIGITAL

**Taller Alineación Lógica,
Indicadores y Objetivos**

CAAAREM y Neurona Estratégica

**Arte Terapia:
Una mirada integradora**

Estudios y Atención Psicológica
Araucaria AC

**Arte Terapia:
Seminario Virtual de Arte Terapia**

Estudios y Atención Psicológica
Araucaria AC

**Diplomado en Educación Sexual
Infantil y del Adolescente**

Cuidarte AC y TEC de Monterrey



Desarrollo Institucional

**“Casi todas las cosas buenas nacen
de una actitud de aprecio por los demás”**

Dalai Lama



Crecimiento

El área de Desarrollo Institucional es la responsable de la atracción de los recursos financieros y materiales que necesita Mayama para su operación.

36

NUESTRA ESTRATEGIA DE PROCURACIÓN DE FONDOS INCLUYE EL ESTABLECIMIENTO DE DIVERSAS FUENTES DE FINANCIAMIENTO.

A través de personas, empresas del sector privado, fundaciones de segundo piso y gobierno. Esto incluye donativos individuales y empresariales, participación en convocatorias nacionales e internacionales, así como la realización de campañas y eventos a favor de la organización.

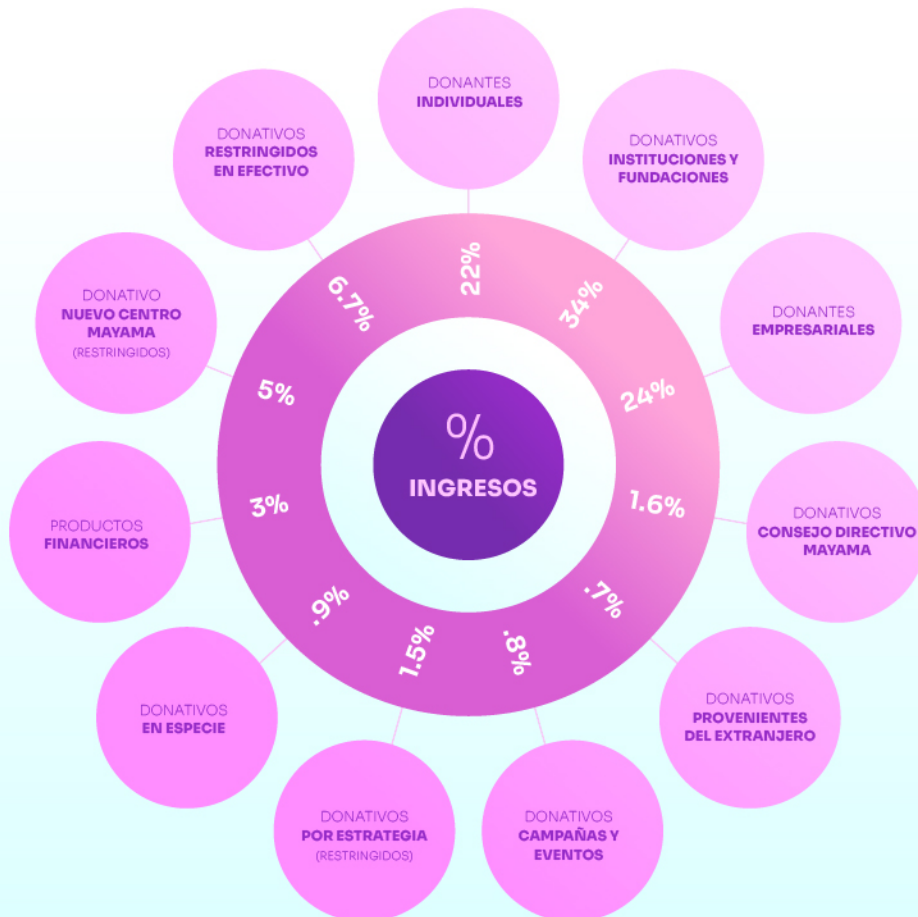

Campañas 2021

37

Tras 2 años de Pandemia, la afectación a la vida de niñas, niños y familias que forman parte de nuestra organización sigue causando estragos. Por ello la necesidad de mantener un apoyo solidario a las necesidades de alimentación, salud, conectividad, acceso a educación de calidad, entre otras.

Seguir Creyendo

Campaña para la sensibilización sobre el trabajo infantil con nuestros aliados PetStar y Fundación Dibujando un Mañana, Club de niños y niñas de SLP, La Virgen-Real de Peñasco.



Jalisco Educado

Sensibilizar sobre la importancia de los derechos de la infancia y la innovación en la educación.



Pasa la voz

Sensibilización a nuestras audiencias sobre la causa y el impacto de Mayama, para la atracción de nuevos donantes.



Un regreso a clases para todos

Fondos para la compra de tiempo aire, teléfonos o tabletas para el acceso a educación de niñas y niños Mayama.



Amor Untable

Producto con causa: Chocolate Untable
Aliado: Xofia Chocolate Artesanal.



Collar con causa

Collares artesanales personalizados.
Aliado: Xulana de Anda Arts.



Luces para el futuro

Campaña para asegurar el derecho a la educación de niñas y niños Mayama.



Aparición en medios

38

Queremos compartirte las múltiples acciones realizadas desde Mayama que contribuyeron en el apoyo a las personas y sus comunidades, la sensibilización a nuestra sociedad, todo ello sin perder de vista el sentido de desarrollo y transformación que nos caracteriza.

Muchas gracias por sumarte.

Somos Hermanos

NACIONAL
Mayama A.C. Alternativa para la educación infantil en Jalisco.



Publimetro

NACIONAL
En México 3 millones de infantes trabajan, asegura ONG: Mayama.



Excelsior

NACIONAL
Alarmante la cifra de infantes en condiciones de trabajo: Mayama.



24 Horas. El Diario sin Límites

NACIONAL
Pandemia puede potencializar las cifras del trabajo infantil: Mayama



La Jornada

NACIONAL
Más de 3 millones de infantes en México vinculados a algún tipo de trabajo: Mayama.



Radio Formula

NACIONAL
Entrevista en radio en la que resaltamos la importancia de proteger los derechos de la infancia y el impacto que tuvo la pandemia en la vida de niñas y niños.



El Universal

NACIONAL
"Desalentadora, la situación de la niñez en México"



W Radio

NACIONAL
Covid-19 merma apoyo a infancia y adolescencia: Mayama.



Aparición en medios

Radiotrece

NACIONAL

Presentación Informe Anual y mesa de diálogo de Mayama, A.C.



Publímetro

NACIONAL

Las grandes aliadas de las ONG son las empresas: Mayama.



Nación321

NACIONAL

Empresas socialmente responsables, vitales para las ONG: Mayama.



El Heraldo

NACIONAL

Mayama subraya importancia del apoyo de la IP para superar secuelas sociales del Covid.



A tiempo, medio digital.

NACIONAL

Empresas, las grandes aliadas de las ONG: Mayama.

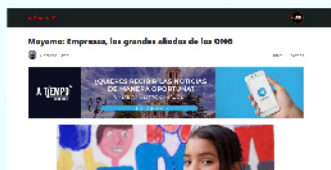

24 Horas. El Diario sin Límites

NACIONAL

Pandemia agudiza precariedad de la infancia: Mayama.



A tiempo, medio digital.

NACIONAL

La reapertura de las escuelas debe ser una prioridad en México: Mayama



Rueda de Prensa Consejo Cívico

LOCAL

Rueda de Prensa organizada por la OSC Consejo Cívico sobre la Reforma al artículo 151 de la Ley sobre el ISR, donde Mayama tuvo presencia.

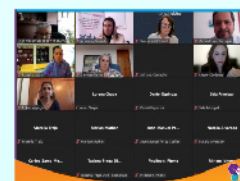

Eventos y visitas

Presentación del Informe Anual 2020 y mesa de diálogo

"La Importancia de la Inversión Social del Sector Privado a favor de la Infancia en México"

en el marco del informe anual, con la participación de nuestros socios y amigos Jaime Cámara Creixell, Director General de PetStar; Boy Ehlers, Director General Helm de México; Laura Velasco Sánchez, Directora General de AFOSA; Humberto Pérez Ortiz Director General de ISolutions Business; Mónica López Ortuño Líder de Responsabilidad Social de HP México y como moderadora Verónica Umansky de Salame Fundadora de Must Wanted Group.



Conversatorio

Participación de Gabriel León Director General en el conversatorio "Integrando el Enfoque basado en Derechos Humanos (EbDH) para un proceso exitoso de atención a Niños, Niñas, Adolescentes y Jóvenes (NNAYJ)" por el Facebook Live de Fundación Dibujando un Mañana.



Inauguración y visita

De la exposición de dibujo y pintura "Sonríe, Ama, Sueña", en el marco del Día Internacional De La Paz; en la que las niñas y niños tuvieron la oportunidad de participar gracias a Galería de Arte Talento, World Art Games y al Gobierno de Zapopan.



Jóvenes Coparmex Jalisco

Nuestro Director General Gabriel León compartió con el grupo de "Empresarios Jóvenes de Coparmex Jalisco" la misión, el modelo educativo y los proyectos Mayama.



Mesa de diálogo

Participación del Director General Gabriel León en la mesa de diálogo "Los derechos humanos frente a las infancias en situación de vulnerabilidad", organizada por la Maestría en Gestión y Desarrollo Social de la UdG, en el marco de los Día Internacional de los Derechos Humanos.



Carrera virtual Helm

6ª edición de la carrera virtual de Helm de México, en beneficio a Mayama.



Arca Continental y PetStar

Presentación del modelo educativo de Mayama ante Directivos de Arca Continental y PetStar a cargo de Gabriel León, Director General.



Crowdfunding

Little by Little Programa educativo

INICIO DE LA CAMPAÑA
 Little by Little de Global Giving, enfocada a la recaudación de fondos para los programas educativos de Mayama.



Little by Little Nuevo Centro Mayama

INICIO DE LA CAMPAÑA
 Little by Little de Global Giving, recaudación de fondos para la construcción del Nuevo Centro Mayama.



Giving Tuesday Global Giving

CAMPAÑA GIVING TUESDAY DE GLOBAL GIVING
 que tuvo duración de un solo día, donde los donativos se sumaron para llegar a la meta y **obtener una parte del fondo de \$1 millón de dólares recaudados a nivel global.**

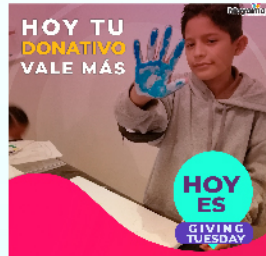

Proyectos de recaudación obtenidos 2021

FUNDACIÓN QUIERA

Fortaleciendo la estructura de recursos humanos y el modelo Mayama para lograr la visión de crecimiento, impacto y sostenibilidad de la organización.

\$629,999 MXN

Apoyo Extraordinario para Instituciones Fortalecidas por Quiera- Adquisición de computadoras para el equipo del programa Mi Familia

\$55,000 MXN

COMEX

Plan de Apoyo proyecto Mayama, Comex Tank ¡Defiende tu causa!
Equipamiento para Centro de Día Mayama

\$350,000 MXN

HELM

Carrera a favor de la Construcción del Nuevo Centro Mayama.

\$130,000 MXN

FUNDACIÓN SERTULL

“Co-diseñando un mejor futuro para niñas, niños, mujeres, hombres y familias, para la superación del problema de la inequidad entre las personas alrededor del COVID-19, en diecisiete colonias de los municipios de Tonalá y Tlaquepaque, Jalisco”.

\$295,548 MXN

ARCA CONTINENTAL

Integración de una nueva generación de niñas, niños y familias en contextos de pobreza, exclusión social y violencia en el municipio de Tlaquepaque, Jalisco, al Modelo Educativo Mayama para el desarrollo de sus habilidades para la vida, competencias parentales y capacidades humanas que contribuyan en una mejora en su calidad de vida.

\$219,140 MXN

CEMEFI

Asistencia alimentaria a familias
Donación de 25 despensas

\$57,500 MXN

Proyectos de recaudación obtenidos 2021

FUNDACIÓN CAAAREM

Integración de una nueva generación de niñas, niños y familias en contextos de pobreza, exclusión social y violencia en el municipio de Tlaquepaque, Jalisco, al Modelo Educativo Mayama para el desarrollo de sus habilidades para la vida, competencias parentales y capacidades humanas que contribuyan en una mejora en su calidad de vida.

\$200,000 MXN

CORPORATIVA DE FUNDACIONES FUNDACIÓN EXPO GUADALAJARA FUNDACIÓN ARANCIA

“Co-diseñando un mejor futuro para niñas, niños, mujeres, hombres y familias, para la superación del problema de la inequidad entre las personas alrededor del COVID-19, en diecisiete colonias de los municipios de Tonalá y Tlaquepaque, Jalisco”.

\$189,645 MXN

FUNDACIÓN DEACERO

“Co-diseñando un mejor futuro para niñas, niños, mujeres, hombres y familias, para la superación del problema de la inequidad entre las personas alrededor del COVID-19, en diecisiete colonias de los municipios de Tonalá y Tlaquepaque, Jalisco”.

\$50,000 MXN

FUNDACIÓN ALPURA

“Co-diseñando un mejor futuro para niñas, niños, mujeres, hombres y familias, para la superación del problema de la inequidad entre las personas alrededor del COVID-19, en diecisiete colonias de los municipios de Tonalá y Tlaquepaque, Jalisco”.

\$50,000 MXN

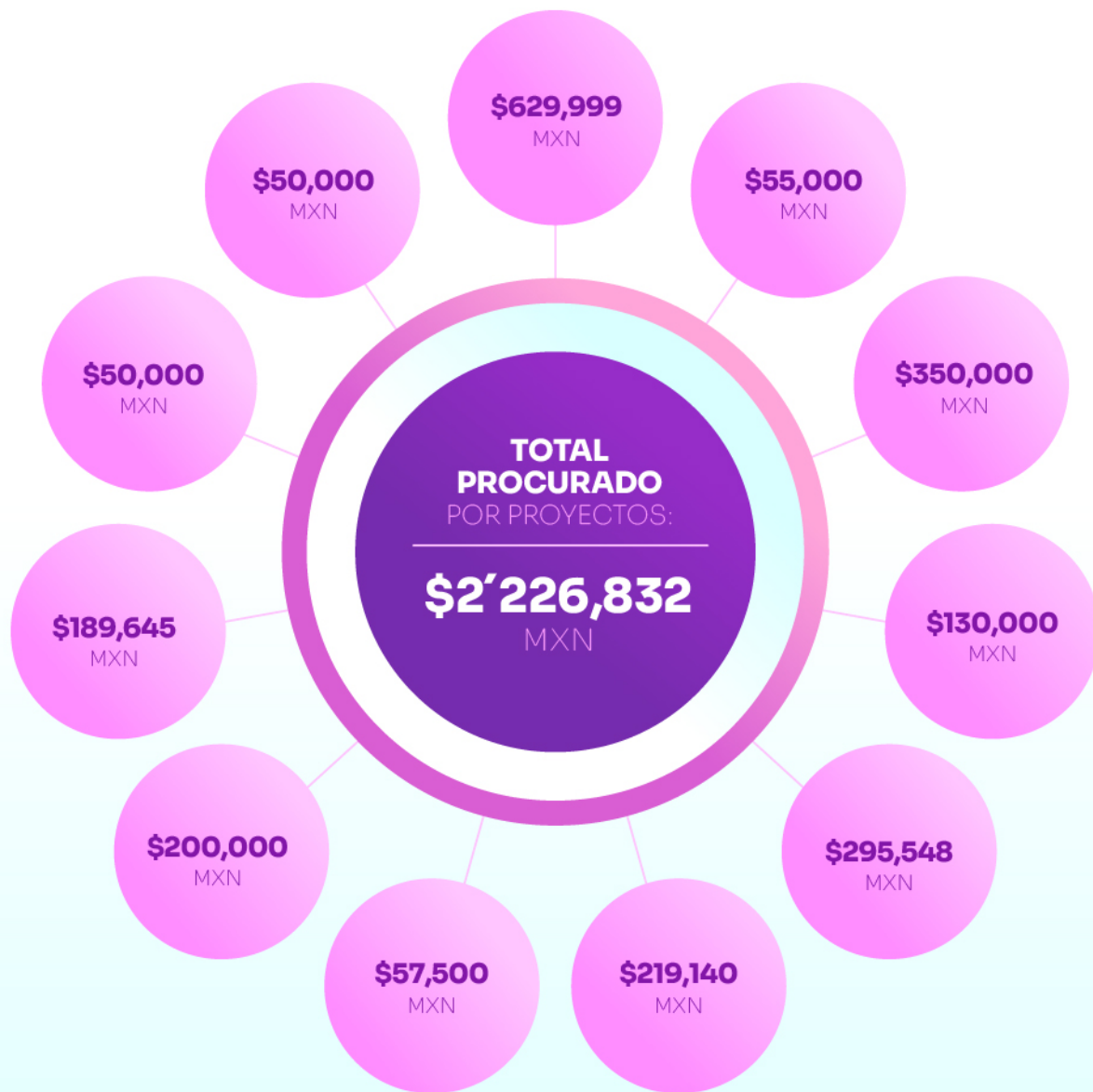



Donantes **Individuales**



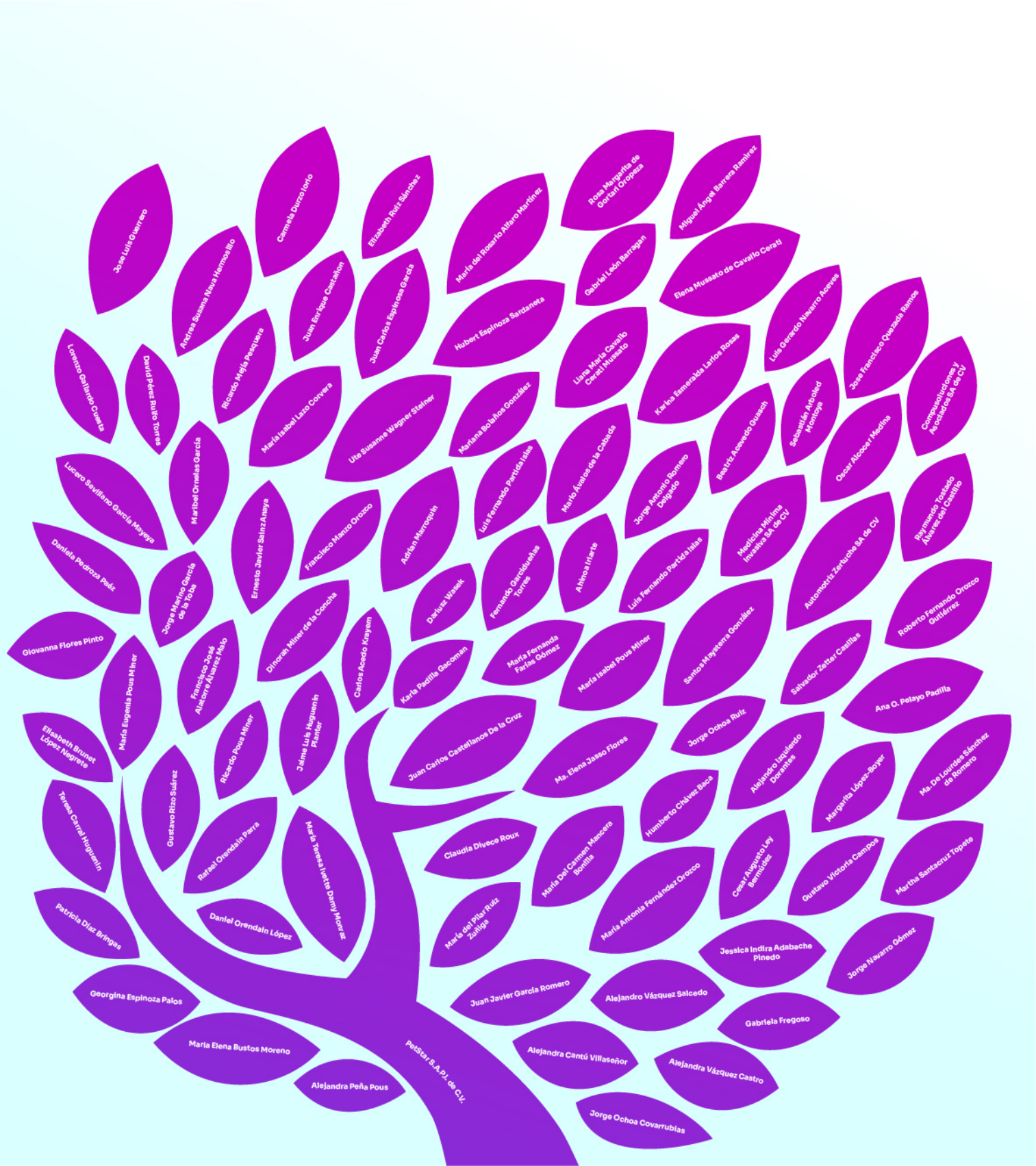

petstar S. A. P. de C. L.

- Jorge Luis Osvarro
- Lorenzo Galindo Cuata
- Daniel Pérez Rubio Torres
- Andrea Susana Ivana Harmsolillo
- Ricardo Mejía Penqueza
- Juan Enrique Castañón
- Carmela Buzo Iorio
- Eliaván Ruiz Sánchez
- Maria del Rosario Alvaro Martínez
- Rosa Margarita de González Croceta
- Miguel Ángel Barrera Ramírez
- Lucero Savillano García Mayayo
- Daniela Pedroza Peíz
- Giovanna Flores Pinto
- Elizabeth Brunet López Nugete
- Yvonne Carral Huguinin
- Patricia Díaz Bringsas
- Georgina Espinoza Palos
- Maria Elena Bustos Moreno
- Alejandra Peña Pous
- Maribel Ornelas García
- Jorge Navarro García de la Toba
- Francisco José Alcocer Álvarez Rubio
- Ricardo Pous Milner
- Rafael González Parra
- Daniel Orendain López
- Ernesto Javier Salinas Zamaya
- Dionora Milner de la Concha
- Jaime Luis Huguinin Plummer
- Maria Yvonne Venturo Damián Moranz
- Francisco Manzo Orozco
- Carlos Acado Krayem
- Juan Carlos Castañanos De la Cruz
- Claudia Divecá Roux
- Juan Javier García Romero
- Alejandra Cantú Villaseñor
- Adrian Manrouph
- Dariusz Wasak
- Karla Pavilla Occaman
- Maria Estrella Fariás Gómez
- Maria del Carmen Mancera Bonilla
- Alejandra Cantú Villaseñor
- Adrian Manrouph
- Dariusz Wasak
- Karla Pavilla Occaman
- Maria Estrella Fariás Gómez
- Maria del Carmen Mancera Bonilla
- Luis Fernando Parada Iñigo
- Fernando Cerdón Vazhe Torres
- Alhosa Iltirana
- Maria Antonia Fernández Orozco
- Alejandra Vázquez Castro
- Hubert Espinoza Sardeneta
- Marina Robalós González
- Marta Ayoa de la Calzada
- Luis Fernando Parada Iñigo
- Fernando Cerdón Vazhe Torres
- Alhosa Iltirana
- Maria Antonia Fernández Orozco
- Alejandra Vázquez Castro
- María María Cavallo Casel Humazo
- George Antonio Romero Delgado
- Luis Fernando Parada Iñigo
- Marta Ayoa de la Calzada
- Luis Fernando Parada Iñigo
- Fernando Cerdón Vazhe Torres
- Alhosa Iltirana
- Maria Antonia Fernández Orozco
- Alejandra Vázquez Castro
- Karla Esmeralda Larrosa Rosas
- Bianca Alejandra Gueuch
- Medilina Milina Inverniza S.A. de C.V.
- Santosa Hayaserra González
- Salvador Zabier Castillas
- Roberto Fernando Orozco Gutiérrez
- Elena Mussato de Cavallo Cerati
- Luis Gerardo Navarro Acosve
- Susuzelin Adobehed Montoya
- Oscar Alcocer Medina
- Autoconstru Zarchua S.A. de C.V.
- Ana O. Pelajo Padilla
- José Francisco Oremasa Rampe
- Compañías de Inversión y Administración de C.V.
- Boyanardo Tostado Álvarez del Castillo
- Roberto Fernando Orozco Gutiérrez
- Ana O. Pelajo Padilla
- Ma. Elena Jasso Flores
- Jorge Ochoa Ruiz
- Alejandro Izquierdo Dorantes
- Margarita López Boyer
- Ma. De Lourdes Sánchez de Romano
- Humberto Chávez Baca
- César Agustino Ley Bermejo de
- Gustavo Victoria Campos
- Martha Santacruz Tapata
- Jessica Indira Adabache Pinedo
- Jorge Navarro Gómez
- Gabriela Fregoso
- Alejandra Vázquez Salcedo
- Gabriela Fregoso
- Alejandra Vázquez Castro
- Jorge Ochoa Covarrubias



Suministradores de Utomexilios Medicos Salud y Bienestar SA de CV

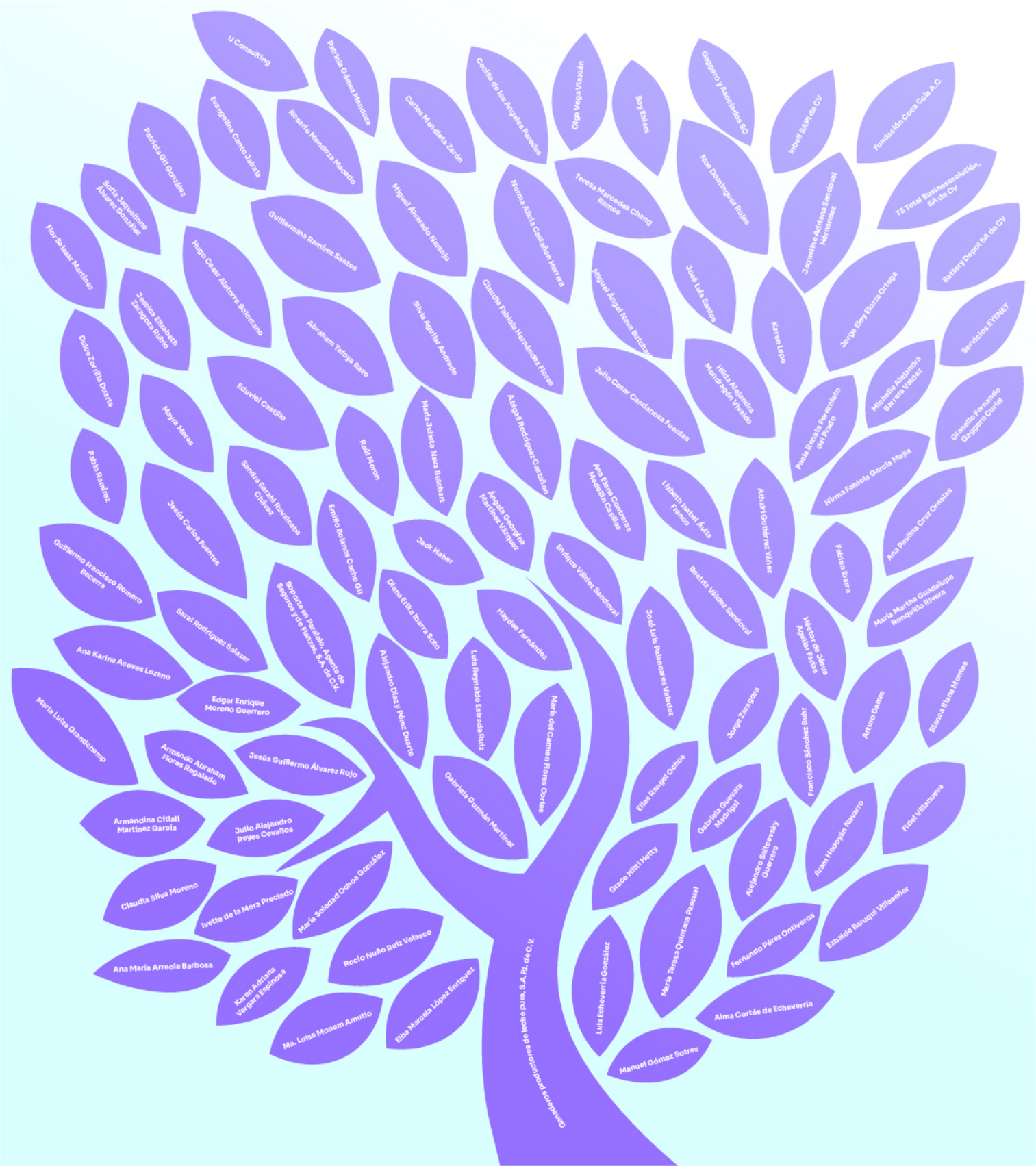

Comercializadora de Lacteos Puris, S.A. de C.V.

U Consulting

Patricia Gomez Mendoza

Carla Mariela Zardón

Cecilia de los Angeles Traveset

Olga Vega Uzcuzán

Bonifacio

Caspero y Asociados SC

Israel SANTI de CY

Fundación Coca Cola F.C.

Patricia Gil Gonzalez

Evangelina Camto Jarama

Rosario Mendoza Macaeo

Hipólito Alvarez Nunez

Norma Alicia Castañon Herrera

Teresa Mercedes Chang Ramos

Alfonso Dominguez Rojas

Jaqueline Carolina Sandoval Hernandez

T3 Torral Business Evolution SA de CY

Rios Salazar Martinez

Sofía Isabella Alvarez Gonzalez

Hugo Cesar Alatorre Sobrano

Guillermina Ramirez Santos

Shirley Aguilar Andrade

Cecilia Fabiola Hernandez Flores

Miguel Angel Nava Bulch

José Luis Santos

Jorge Elías Flores Ortega

Battery Depot SA de CY

Janetka Elisabeth Zaragoza Rubio

Abraham Tolosa Razo

Claudia Fabiola Hernandez Flores

Shirley Aguilar Andrade

Julio Cesar Candelario Fuentes

Hilda Alejandra Montenegro Velasco

Karen Lopez

Prosa Reyes Perdomo del Prado

Micelle Alejandra Bravera Valdez

Servicios El TIBET

Dulce Zorrilla Sobano

Eduvial Castillo

Maria Carolina Nava Bulch

Abigail Rodriguez Castañon

Ana Elise Contreras Medellín Castañon

Lizbeth Isabel Julia Prieco

Hirma Fabiola Garcia Mejia

Oliverio Fernando Cordero Cruz

Hayra Merza

Sandra Susana Revueltas Cisner

Rafael Krom

Enrique Valdez Sandoval

Angela Georgina Martínez Juárez

Beatriz Valdez Sandoval

Abel Gutierrez Vitez

Fabian Duran

Jose Paulina Cruz Ornelas

Jesús Carlos Fuentes

Emilio Baños Ceceo Gil

Jack Haber

Diana Erika Ibarra Eco

Haydee Fernandez

Jose Luis Sandoval

Maria del Carmen Flores Cortes

Arturo Damm

Bianca Helena Montes

Guillermo Francisco Romero Becerra

Sophría es Palatio Agente de Seguros y Reaseguros S.A. de C.V.

Aljandiro Diaz y Pérez Duarte

Luis Fernando Estrella Ruiz

Gabriela Guzmán Martínez

Elisa Barragán Osorio

Francisco Sánchez Buhr

Arturo Damm

Bianca Helena Montes

Ana Karina Aceves Lozano

Sara Rodríguez Salazar

Aljandiro Diaz y Pérez Duarte

Luis Fernando Estrella Ruiz

Maria del Carmen Flores Cortes

Elisa Barragán Osorio

Francisco Sánchez Buhr

Arturo Damm

Bianca Helena Montes

Maria Luisa Grandchamp

Edgar Enrique Moreno Guerrero

Jesús Guillermo Álvarez Rojo

Gabriela Guzmán Martínez

Elisa Barragán Osorio

Francisco Sánchez Buhr

Arturo Damm

Bianca Helena Montes

Armando Abraham Flores Regalado

Jesús Guillermo Álvarez Rojo

Jesús Guillermo Álvarez Rojo

Gabriela Guzmán Martínez

Elisa Barragán Osorio

Francisco Sánchez Buhr

Arturo Damm

Bianca Helena Montes

Armando Abraham Flores Regalado

Jesús Guillermo Álvarez Rojo

Jesús Guillermo Álvarez Rojo

Gabriela Guzmán Martínez

Elisa Barragán Osorio

Francisco Sánchez Buhr

Arturo Damm

Bianca Helena Montes

Armando Abraham Flores Regalado

Jesús Guillermo Álvarez Rojo

Jesús Guillermo Álvarez Rojo

Gabriela Guzmán Martínez

Elisa Barragán Osorio

Francisco Sánchez Buhr

Arturo Damm

Bianca Helena Montes

Armando Abraham Flores Regalado

Jesús Guillermo Álvarez Rojo

Jesús Guillermo Álvarez Rojo

Gabriela Guzmán Martínez

Elisa Barragán Osorio

Francisco Sánchez Buhr

Arturo Damm

Bianca Helena Montes

Armando Abraham Flores Regalado

Jesús Guillermo Álvarez Rojo

Jesús Guillermo Álvarez Rojo

Gabriela Guzmán Martínez

Elisa Barragán Osorio

Francisco Sánchez Buhr

Arturo Damm

Bianca Helena Montes

Armando Abraham Flores Regalado

Jesús Guillermo Álvarez Rojo

Jesús Guillermo Álvarez Rojo

Gabriela Guzmán Martínez

Elisa Barragán Osorio

Francisco Sánchez Buhr

Arturo Damm

Bianca Helena Montes

Armando Abraham Flores Regalado

Jesús Guillermo Álvarez Rojo

Jesús Guillermo Álvarez Rojo

Gabriela Guzmán Martínez

Elisa Barragán Osorio

Francisco Sánchez Buhr

Arturo Damm

Bianca Helena Montes

Armando Abraham Flores Regalado

Jesús Guillermo Álvarez Rojo

Jesús Guillermo Álvarez Rojo

Gabriela Guzmán Martínez

Elisa Barragán Osorio

Francisco Sánchez Buhr

Arturo Damm

Bianca Helena Montes

Donantes en efectivo, en especie, servicios y Nuevo Centro Mayama

Fundaciones Donantes en Efectivo

- Corporativa de Fundaciones A.C
- Fundación Expo Guadalajara
- Fundación Arancia
- Quiera Fundación de la Asociación de Bancos de México A.C.
- Fundación Sertull A.C.
- Comunalía
- Centro Mexicano para la Filantropía A.C. CEMEFI
- Arca Continental
- Helm de México
- Fundación CAAREM
- Fundación DeAcero
- Fundación Alpura

Donantes Servicios Profesionales

- Designathon Works
- MM Agency
- Ivonne Arriaga
- Grupo CAASE capacitación, asesoría y soluciones empresariales
- THINK School of Creative Leadership
- Thinking Group
- ISolution Business

Donantes en Especie

- Biozone Chemical S de RL de C.V.
- Computación en Acción SA de C.V
- Hewlett Packard Las Fuentes
- Hewlett Packard Enterprise
- Creazioni galería joyera
- Barrinolas SAPI de C.V .
- Fundación Jorge Vergara
- Distribuidora Arca Continental, S de R L de C V
- La Casa del Waffle
- Laboratorios Desppo SA de CV
- EPAM México
- ATCO Espaciomovil
- Apisec Cloud Services S de RL de CV
- Quiera Fundación de la Asociación de Bancos de México A.C.
- Farmacias YZA
- Librerías Porrúa
- Servicios EYENET
- Potosinos
- Editorial Larousse
- Paquete Express

Donantes Nuevo Centro Mayama

- Notaría 73, Lic. Jorge Robles
- Proyecto Comex Tank Defiende tu causa de Fundación Comex



Rendición de cuentas **y Transparencia**



Posición Financiera, Balance general

al 31/Dic/2021

A continuación te presentamos los Estados Financieros 2021 de nuestra organización:

Desde su inicio, Mayama ha asumido un fuerte compromiso con el ejercicio de transparentar el uso de los distintos recursos obtenidos año con año, así como la rendición de cuentas a sus distintos grupos de interés.

ACTIVO

ACTIVO A CORTO PLAZO

Bancos	\$38,865
Inversiones	\$9,913,485
Donantes	\$1,600
Deudores diversos	\$4,198
Pagos anticipados	\$24,287
Subsidio al empleo por aplicar	\$16
Impuestos a favor	\$22

TOTAL ACTIVO A CORTO PLAZO

\$9,982,423

ACTIVO A LARGO PLAZO

Obras en proceso de inmuebles	\$2,584,405
Terrenos	\$949,240
Edificios	\$2,500,760
Automóviles, autobuses, camiones de carga	\$269,900
Mobiliario y equipo de oficina	\$184,249
equipo de cómputo	\$462,970
Depreciación acumulada de activos fijos	-\$646,039

TOTAL ACTIVO A LARGO PLAZO

\$6,305,485

SUMA DEL ACTIVO

\$16,287,907

PASIVO

PASIVO A CORTO PLAZO

Proveedores	\$18,451
Acreedores diversos a corto plazo	\$22,120
Provisión de contribuciones de seguridad social	\$108,950
Impuestos retenidos	\$67,516
Impuestos por pagar	\$33,062

TOTAL PASIVO A CORTO PLAZO

\$250,099

PASIVO A LARGO PLAZO

TOTAL PASIVO A LARGO PLAZO

\$0

SUMA DEL PASIVO

\$250,099

CAPITAL

Patrimonio	\$12,989,836
Utilidad o Pérdida del Ejercicio	\$3,047,971

SUMA DEL CAPITAL

\$16.037,807

SUMA DEL PASIVO Y CAPITAL

\$16,287,907

Estado de resultados

2021

INGRESOS

2021

Donativos Individuales	\$2,342,649
Donativos de Instituciones y Fundaciones	\$3,653,770
Donativos de Empresas	\$2,514,313
Donativos del Consejo	\$170,740
Donativo Restringidos de Estrategia	\$160,004
Donativos en Especie	\$99,084
Donativos del Extranjero	\$81,542
Campañas y Eventos	\$87,500
Donativo Construcción Nuevo Centro (Restringidos)	\$524,577
Donativos Restringidos de Operación	\$715,489
Productos Financieros	\$325,551

SUMA DE INGRESOS

\$10,675,219

EGRESOS

2021

Gastos de Programas Educativos (19 Colaboradores)	\$4,325,060
Gastos por Desarrollo Institucional (4 Colaboradores)	\$1,437,704
Gastos de Estrategia (2 Colaboradores)	\$1,096,673
Gastos de Administración (3 Colaboradores)	\$423,170
Gastos Nuevo Centro	\$180,318
Gastos Financieros	\$15,764
Impuesto Sobre La Renta	\$33,062
Depreciación contable	\$115,497

SUMA DE EGRESOS

\$ 7,627,247

REMANENTE O (PERDIDA)

\$3,047,972

Informe Auditoría

VARGAS, GRAF Y CIA



**VARGAS
GRAF Y CIA., S.C.**
CONTADORES PÚBLICOS Y CONSULTORES

Informe de los auditores independientes
A la H. Asamblea de Asociados de
MAYAMA, A.C.

Opinión

Hemos auditado los estados financieros adjuntos de **Mayama, A.C.**, que comprende el estado de situación financiera al 31 de diciembre de 2021 y 2020, el estado de actividades y flujos de efectivo correspondiente a los ejercicios terminado el 31 de diciembre de 2021 y 2020, así como un resumen de las políticas contables significativas.

En nuestra opinión, los estados financieros adjuntos presentan razonablemente, en todos los aspectos importantes, la situación financiera de **Mayama, A.C.**, al 31 de diciembre de 2021 y 2020, así como sus resultados y sus flujos de efectivo correspondientes a los años que terminaron en dichas fechas, de conformidad con las Normas de Información Financiera aplicables en México.

Fundamento de la Opinión

Llevamos a cabo la auditoría de conformidad con las Normas Internacionales de Auditoría (NIA). Nuestra responsabilidad de acuerdo con dichas normas se describe más adelante en la sección Responsabilidad del auditor en relación con la auditoría de los estados financieros de este informe. Somos independientes de **Mayama, A.C.**, y cumplimos con los requerimientos de ética que son aplicables a las auditorías de estados financieros en México, y he cumplido con las demás responsabilidades de ética de conformidad con esos requerimientos y con el Código de Ética Profesional. Considero que la evidencia de auditoría obtenida proporciona una base suficiente y adecuada para nuestra opinión.

Cuestiones clave de la auditoría

Se determinó que no existen cuestiones clave de la auditoría que se deban de comunicar en este informe.

Responsabilidades de la administración de la Asociación en relación con los estados financieros

La administración de la Asociación es responsable de la preparación y presentación razonable de los estados financieros, de conformidad con las Normas de Información Financiera y del control interno que la administración consideró necesario para permitir la preparación de los estados financieros libres de desviación material debida a fraude o error.

En la preparación de los estados financieros, la administración es responsable de la evaluación de la capacidad de la Asociación para continuar como entidad en funcionamiento (negocio en marcha), revelando, en su caso, las cuestiones relacionadas con la Asociación en funcionamiento y utilizando la norma contable de negocio en marcha excepto si la administración tiene la intención de liquidar o de cesar operaciones, o bien no exista otra alternativa más realista.

Informe Auditoría

VARGAS, GRAF Y CIA

54

La administración de la Asociación es responsable de la supervisión del proceso de información financiera de Mayama, A.C.

Responsabilidad de los auditores en relación con la auditoría de los estados financieros

Nuestros objetivos son obtener una seguridad razonable de que los estados financieros en su conjunto están libres de desviación material, debido a fraude o error, y emitir un informe de auditoría que contiene nuestra opinión. Seguridad razonable es un nivel alto de seguridad, pero no garantiza que una auditoría realizada de conformidad con las NIA siempre detecte desviación material cuando existe. Las desviaciones pueden deberse a fraude o error y se consideran materiales si, individualmente o de forma conjunta, puede preverse razonablemente que influyan en las decisiones económicas que los usuarios toman basándose en los estados financieros.

Como parte de una auditoría de conformidad con las NIA, se aplicó juicio profesional y se mantuvo una actitud de escepticismo profesional durante toda la auditoría. También:

- I.- Se identificaron y valoraron los riesgos de desviación material en los estados financieros, debida a fraude o error, se diseñaron y aplicaron procedimientos de auditoría para responder a dichos riesgos y obtuve evidencia de auditoría suficiente y adecuada para proporcionar una base para nuestra opinión. El riesgo de no detectar una desviación material debida a fraude es más elevado que en el caso de una incorrección material debida a error, ya que el fraude puede implicar colusión, falsificación, omisiones deliberadas, manifestaciones intencionadamente erróneas o la elusión del control interno.
- II.- Obtuve conocimiento del control interno relevante para la auditoría con el fin de diseñar procedimientos de auditoría que sean adecuados en función de las circunstancias y no con la finalidad de expresar una opinión sobre la eficacia del control interno.
- III.- Se evaluó lo adecuado de las políticas contables aplicadas y la responsabilidad de las estimaciones contables y la correspondiente información revelada por la administración.
- IV.- Se concluyó sobre lo adecuado de la utilización, por la administración, de la norma contable de negocio en marcha y, con la evidencia de auditoría obtenida, se concluye sobre si existe o no una desviación material relacionada con hechos o con condiciones que pueden generar dudas significativas sobre la capacidad de Mayama, A.C., para continuar como Asociación en funcionamiento.

La administración no ha identificado una incertidumbre material que pueda dar lugar a una duda significativa sobre la capacidad de la entidad de continuar como un negocio en marcha, y por consiguiente no se revela en los estados financieros. Con base en nuestra auditoría de los estados financieros, tampoco hemos identificado dicha incertidumbre material; sin embargo, ni la administración ni el auditor pueden garantizar que hechos o condiciones futuras pueden ser causa de que Mayama, A.C., deje de ser una Asociación en funcionamiento.

Guadalajara, Jal., a 28 de Abril de 2022

HLB Vargas Graf y Cia., S.C.

C.P.C Luis Alberto García Sánchez



Redes y **Alianzas**



Nuestras alianzas 2021

Gracias a todos y cada uno de nuestros aliados que en medio de la pandemia, entendieron la importancia de trabajar juntos.



Voluntariado y prácticas profesionales

"El acto de bondad más pequeño vale más que la intención más grandiosa".

Oscar Wilde

Ofrecer un poco de nuestro tiempo y esfuerzo para ayudar a otros puede ser mucho más gratificante de lo que nos imaginamos. Es una oportunidad para ver cómo el amor en acción puede tener un impacto inmediato y directo para lograr un cambio positivo en el mundo.

Gracias a los voluntarios individuales, de empresas y a los practicantes profesionales que aún en un año tan difícil como el 2021 salieron a ayudarnos o lo hicieron desde sus casas.

Prácticas Profesionales 2021

- **Dalia Cristal Vázquez Huerta**
Psicología social. Universidad de Guadalajara
- **Miriam Fabiola Ortiz Anguiano**
Psicología social. Universidad de Guadalajara
- **Christian Montoya Rodríguez**
Tecnológico de Monterrey
- **Maria Fernanda Hernández Alvarez**
Psicología social. Universidad de Guadalajara
- **Alejandra Carolina Villanueva Zepeda**
Psicología social. Universidad de Guadalajara
- **Isabel Jacqueline Díaz Barba**
Psicología social. Universidad de Guadalajara

Voluntariado Corporativo

- **Fundación Jorge Vergara**
- **Servicios EYENET**

Voluntariado

- **Daniela Pérez-Verdía Burillo**
- **Ana Paula Alvarado**



Reconocimiento **Especial**



Equipo Mayama

**¡Muchas gracias
Equipo Mayama!**

**ESTE AÑO QUEREMOS RECONOCER Y AGRADECER
A TODO EL EQUIPO DE PERSONAS QUE CONFORMAN
NUESTRA ORGANIZACIÓN.**

Este pequeño pero muy sentido homenaje es para nuestras 29 colaboradoras y colaboradores, de las áreas de Educación, Desarrollo Institucional y Administración, quienes durante este 2021 han mostrado un enorme sentido de compromiso y responsabilidad frente a la misión de Mayama, pero sobre todo una enorme resiliencia para afrontar estos momentos tan críticos a nivel personal, familiar y laboral.

Sin duda nos sentimos profundamente agradecidos con este esfuerzo adicional que ha significado sostener y continuar de forma ininterrumpida con nuestra misión.



¡Muchas gracias



equipo Mayama!







Nuevo **Centro**



Nuevo Centro Mayama

63

2021 ha sido un año determinante en el proyecto para la construcción del Nuevo Centro Mayama.

Basado en los resultados del estudio de mecánica de suelo del terreno otorgado en comodato por el Gobierno de Tlajomulco, los cuales arrojan la necesidad de realizar una nueva inversión económica para cimentar adecuadamente y eliminar cualquier riesgo en el edificio, nuestro Consejo Directivo determinó el cambio en la sede del proyecto.

Así, se adquirió un nuevo terreno en el corazón de una comunidad que hemos atendido durante 11 años en San Pedro Tlaquepaque, Jalisco.

Este predio ya se encuentra escriturado a nombre de la organización y se entró en contacto con el despacho arquitectónico Barragán Moreno para el desarrollo del nuevo Proyecto Maestro. Con estos ajustes, estamos seguros que el arranque de la obra será en el 2022, confiando en que existan mejores condiciones para hacerlo.

Por otro lado, les compartimos que si bien la pandemia por COVID-19 no ha permitido iniciar la obra, la campaña Transformemos vidas se reactivó para continuar con la procuración de los fondos necesarios.

A CONTINUACIÓN PRESENTAMOS LOS RESULTADOS DE LA CAMPAÑA EN ESTE 2021:

Notaría 73- Lic. Jorge Robles

**Donativo realizado por Notaría 73
Lic. Jorge Robles**

\$10,000 MXN

Proyecto Comex Tank

**Obtención del 2do lugar de la Convocatoria
Proyecto Comex Tank Defiende tu causa
de Fundación Comex**

\$350,000 MXN

Muchas gracias a nuestros nuevos donantes por apoyar este proyecto que sin duda será un legado que impulsará el desarrollo y los derechos humanos de niñas, niños y familias del estado de Jalisco.

Les pedimos que se mantengan pendientes para mantenerlos informados.

Vista frente del terreno



Interior del terreno



Avance de obra



Vista frente del terreno



Interior del terreno



Avance de obra





Nuestro **Credo**





En Mayama Creemos:

- **En el potencial infinito de la niñez**, como un diamante que sólo hay que pulir.
- **En los derechos de la infancia**, en el ejercicio y respeto de su identidad, libertad y dignidad.
- **En la formación de valores** como el respeto, la honestidad y la justicia.
- **En la educación alternativa y no formal**, de vanguardia e integral para desarrollar todo el potencial de niñas, niños y familias.
- **En una cultura de paz** para crear espacios seguros.
- **En el manejo adecuado de las emociones** para relacionarnos de manera positiva, con amor, sin violencia.
- **En el poder de las diferentes familias**, en su potencial para generar un cambio social, profundo y de raíz.
- **En que las condiciones de violencia y pobreza son cambiables** en tanto niñas, niños y sus familias, reflexionen sobre su entorno, conozcan y valoren su potencial humano y despierten su conciencia.
- **En el desarrollo de las capacidades humanas** para vivir una vida digna y en libertad.
- **En el arte** como medio irremplazable de creación y creatividad.
- **En que la realidad es cambiante** mientras el pensamiento sea ilimitado y flexible.
- **En que las metodologías de vanguardia despiertan conciencia** en las niñas, los niños y sus familias.
- **En la vida, en la unidad, en la igualdad de todos los seres humanos**, independientemente de su creencia, religión o modo de vida.
- **En que cada resultado es fruto del trabajo colaborativo.**
- **En la profesionalización del sector social**, en la transparencia y rendición de cuentas de cada programa, proyecto y donativo.
- **En la cultura de la evaluación y mejora continua.**
- **En la armonía, en la unión, en la suma de voluntades.**
- **En la excelencia y la generosidad**, en hacer el trabajo con lo mejor que tenemos.
- **En el ejercicio del buen trato** hacia todos los que nos rodean.
- **En la trascendencia de nuestro trabajo**, con amor por los niños y el prójimo.
- **En que todo lo que toca Mayama tiene un fin trascendente.**
- **En la justicia social.**

Creemos en Mayama



Plan de Ayala #90 Col. Emiliano Zapata,
C.P. 45638; San Pedro Tlaquepaque, Jalisco. México.

Tel: 33 3666 2010 / 33 3666 2005
WhatsApp 3329063221

www.mayama.org.mx