

INFORME  
ANUAL  
2010



Mayama, A.C.

# Indice

	Pág.
Mensaje del Presidente	3
Mensaje de la Directora	5
Antecedentes	6
Misión	9
Centro Mayama	10
Programa Comunitario	15
Alianzas	17
Campañas	19
Resultados de Campaña	21
Eventos	22
Situación Financiera	25
Donadores	26
Consejo Directivo	31
Equipo de Trabajo	32



# Mensaje del Presidente



Es para mi un gran orgullo ver el resumen de los logros que MAYAMA alcanzó en el 2010.

Estoy convencido de que la labor realizada es de altísimo impacto social, ya que incide de forma muy positiva en las familias beneficiadas. Nada es más importante que proteger el núcleo familiar para asegurar la formación de sociedades saludables y pujantes.

Nuestro país esta viviendo una de las épocas más oscuras de su historia, y es precisamente ahora cuando más se necesita de instituciones como MAYAMA, que dedican el 100% de sus recursos para brindar esperanza a esos padres e hijos marginados, poniendo a su alcance herramientas que les permitan hacerse cargo de su propio progreso.

Vaya pues, el reconocimiento a los patrocinadores de este gran proyecto, a todos los colaboradores, quienes día con día se empeñan por hacer de éste un gran caso de éxito, y a nuestro consejo que brinda su valiosa experiencia.

Gracias a todos y vamos por muchos años más de éxitos.

Un abrazo,

  
Jorge Huguenin



bad attitude

yo soy gre Pedro

yo soy Brendon

# Mensaje de la Directora



*Dicen los grandes sabios que entre más grande es un reto, mayor es la satisfacción al lograrlo.*

La refundación de MAYAMA ha sido uno de los más grandes retos que nos planteamos en el año 2010. Se realizó un estudio a profundidad de las poblaciones más marginadas en la zona metropolitana de Jalisco, además de realizar un diagnóstico junto con los líderes de la comunidad y alianzas de dicha zona.

El resultado fue crear una intervención para combatir la violencia y la pobreza desde su raíz, es decir, intervenir no sólo con los niños sino con toda LA FAMILIA. Nuestra evaluación inicial muestra un promedio de 3 años de retraso madurativo en los niños, por lo que nuestros esfuerzos están enfocados a la calidad educativa, salud mental y programa comunitario.

Así implementamos dos fases: La fase de confianza la cual consiste en el acercamiento y compromiso desde la familia, y la fase intensiva la cual consiste en una intervención paralela educativa con la familia y con el niño dentro del CENTRO MAYAMA.

Además, se diseñaron cinco áreas de desarrollo en el CENTRO MAYAMA para lograr que los niños desarrollen habilidades para la vida y tomen decisiones asertivas. Gracias a todas las personas que donaron recursos, tiempo, esfuerzo y mobiliario para hacer del CENTRO MAYAMA una realidad a través de la Campaña “Árbol que crece torcido tu puedes ayudar a enderezarlo”. Los resultados que presentamos a continuación es el trabajo realizado con 120 niños, 60 familias y un total de 350 beneficiarios directos durante el año 2010.

Gracias al consejo directivo por su visión, compromiso y entrega con esta causa y un agradecimiento especial al profesional equipo operativo quienes realizan una labor extraordinaria día tras día.

El resultado es un esfuerzo profesional compartido, una suma de voluntades y una gran satisfacción por los resultados obtenidos de este enorme reto.

Con agradecimiento,

Alejandra

# Antecedentes

Octubre 2008

Inicio de  
Artes Marciales  
y apoyo a  
14 casas hogar



2009

Reestructuración del  
Modelo Mayama

Dimensiones  
de Intervención

Educación  
Complementaria

Comunidad

Salud Mental

2009

Nueva población  
niños trabajadores  
y sus familias



Febrero 2010  
Campaña Financiera  
“Árbol que nace  
torcido...”



Agosto 2010  
Inauguración  
Centro Mayama





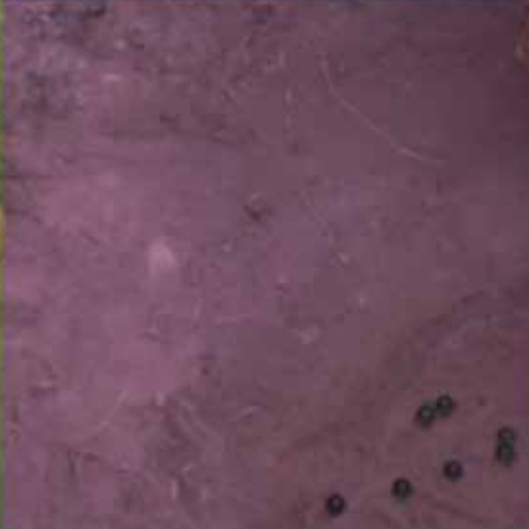

# Misión

Somos un grupo de líderes mexicanos comprometidos con la educación de alta calidad y con la infancia más vulnerable, para combatir la pobreza y la violencia y así desarrollar a México.

¿Sabías que MAYAMA significa DESARROLLO en la lengua huichol y es una organización de la sociedad civil sin fines de lucro, políticos y/o religiosos?

**Nuestra misión es contribuir a que los niños y sus familias que viven en situación de marginación, violencia, abuso, orfandad y, o exclusión desarrollen habilidades para la vida, que les permita superar las dificultades de su entorno y mejorar su calidad de vida.**

En el Centro Mayama  
120 niños atendidos

# Yo siento Yo me relaciono



## **Intención**

- Conocer las emociones, aprender y saber cómo utilizarlas en el desarrollo y la motivación personal; y manejarlas cuando amenacen con desbordarnos, fomentar relaciones humanas saludables y así adquirir estrategias para manejar conflictos interpersonales.

- Preparar y fortalecer los aspectos afectivos que conduzcan al adecuado desenvolvimiento y crecimiento personal, de acuerdo a la etapa de desarrollo en que están las niñas y los niños de **Mayama**.

## **Habilidades a desarrollar:**

- 5 competencias de alfabetización emocional: vocabulario emocional, conciencia corporal, expresión corporal, conciencia emocional y empatía.

- Colaboración con el grupo para lograr tareas, empatía, participación activa, respeto, solidaridad, asumir consecuencias.

## **Indicadores de desarrollo**

- Reconocimiento de sus propios sentimientos.
- Tolerancia a la frustración.
- Elevación de la autoestima.
- Respetar e integrar normas (valores).
- Colaborar y ser solidario.
- Empatía y respeto a los demás.

## **Programas de apoyo**

- Alfabetización Emocional de Cuidarte, A.C.
- Santuario.
- Termómetro Juconi.
- Mediación de conflictos.
- Programa Relacionarnos bien.
- Buen trato (Cuidarte A. C.)
- Educación Sexual Asexoria.Net
- Prevención de Adicciones.

# Yo pienso



## **Intención**

- Desarrollar y fortalecer las funciones básicas del pensamiento (funciones cognitivas y operaciones mentales) que permitan a las niñas y los niños adquirir habilidades necesarias para su desenvolvimiento en cada etapa de su desarrollo.

## **Habilidades a desarrollar:**

- **Funciones cognitivas:** Percepción, comportamiento exploratorio, desarrollo espacial y temporal, vocabulario, definición de un problema, representación mental, entre otras.
- **Operaciones mentales:** Identificación, descripción, denominación, reconocimiento, codificación, decodificación, diferenciación, entre otras.

## **Indicadores de desarrollo**

- Atención y concentración.
- Definición de un problema.
- Análisis de un problema.
- Resolución de problemas.

## **Programas de apoyo**

- Programa de Enriquecimiento Instrumental de Reuven Feuerstein.
- Programa DHP de Margarita Sánchez, Ma V de la Cruz, entre otros.

# Yo actúo

## **Intención**

- Integrar lo que piensa y siente, para actuar en consecuencia, mediante el manejo de la impulsividad, la canalización de emociones, la disciplina y la voluntad.

## **Habilidades a desarrollar:**

- Conciencia corporal, auto control del cuerpo, flexibilidad corporal, tolerancia a la frustración, control de la impulsividad.

## **Indicadores de desarrollo:**

- Disminución de actos violentos.
- Identificación de acciones positivas en la vida cotidiana.
- Autocontrol.

## **Programas de apoyo**

- Artes Marciales.
- Técnicas de respiración.
- Expresión Corporal.



# Yo expreso

## **Intención**

- Aprender a organizar mis emociones, pensamientos y reflexiones para poderlas expresar a través de diferentes lenguajes gráficos, escritos o verbales.
- Establecer canales de comunicación eficientes. Desarrollo de creatividad para la solución de problemas o situaciones.

## **Habilidades a desarrollar:**

- Creatividad, organización mental, espacio, lenguaje gráfico, tercera dimensión, síntesis, elaboración de ideas, estructura y flexibilidad.

## **Indicadores de desarrollo**

- Comprensión de instrucciones y su consecución.
- Expresión de ideas de forma organizada.
- Escucha activa y diálogo.

## **Programas de apoyo**

- Desarrollo de Inteligencia a través del Arte (DIA).
- Pintura.
- Escultura y Modelado.
- Cuenta Cuentos.





# Programa Comunitario

Población atendida: 60 familias  
(350 beneficiarios)

## Trabajamos en 2 fases:

### 1. Fase de confianza

Proceso aproximado de 6 meses, en el que se seleccionan a las familias que cumplen con el perfil de ingreso de Mayama a través de la aplicación de estudios socioeconómicos. Se realizan 5 visitas familiares para generar confianza en las familias.

Como resultado, se genera una carta compromiso de cada familia para asegurar el ingreso de la niña o el niño al Centro de Día Mayama, así como la corresponsabilidad de la familia con la Institución y su propia participación en las visitas.

El Perfil de Ingreso consta de los siguientes indicadores:  
(Buscamos que cumplan 4 o más indicadores)

- Que tengan entre 6 y 12 años de edad
- Que provengan de zonas de alta y muy alta marginación
- Que se encuentren en situación de orfandad y/o abandono
- Que se encuentren en riesgo de calle y/o en situación de trabajo
- Que hayan vivido o vivan situaciones de abuso y/o violencia intrafamiliar
- Que sus padres o tutores no tengan estudios o tengan primaria trunca
- Que vivan en un cuarto más de 5 personas
- Que el ingreso familiar sea menor al salario mínimo
- Que hablen una lengua indígena
- Que sean hijos de madres adolescentes
- Que se encuentren en deserción escolar y/o en el programa 10/14 del INEA.



# Programa Comunitario

Población atendida: 60 familias  
(350 beneficiarios)

## **2. Fase intensiva**

Proceso aproximado de 2 a 3 años en el que las niñas y los niños entre 6 a 12 años de edad ingresan al Centro de Día Mayama para desarrollar habilidades en 5 áreas (Yo siento, Yo pienso, Yo me relaciono, Yo expreso y Yo actúo) y así orientar la toma de decisiones asertivas.

De forma paralela, se realizan visitas familiares cada 15 días en donde los integrantes desarrollan habilidades en dos áreas (Yo siento, Yo me relaciono); y se llevan a cabo talleres para padres, madres y/o tutores en varias temáticas de desarrollo humano con el fin de disminuir la violencia intrafamiliar y mejorar las condiciones comunicativas fomentando relaciones positivas entre ellos.

# Alianzas

## **Gobierno**

- IJAS Instituto Jalisciense de Asistencia Social
- Secretaría de Desarrollo Social / INDESOL
- DIF Jalisco
- DIF Guadalajara

## **Capacitación**

### Alianzas para la profesionalización del equipo

- Cuidarte, A.C.
- Corporativa de Fundaciones A.C.
- Fundación JUCONI A.C.
- La Vaca Independiente A.C.
- La Mariposa Azul A.C.

## **Universidades**

- Universidad de Guadalajara UDG
- Universidad Autónoma de Guadalajara UAG
- Tecnológico de Monterrey TEC

## **Población**

### Alianzas para atender a la población

- Organismo de Nutrición Infantil
- Guarderías Infantiles Providencia
- Fundación Tracsa A.C.
- Asexoría A.C.

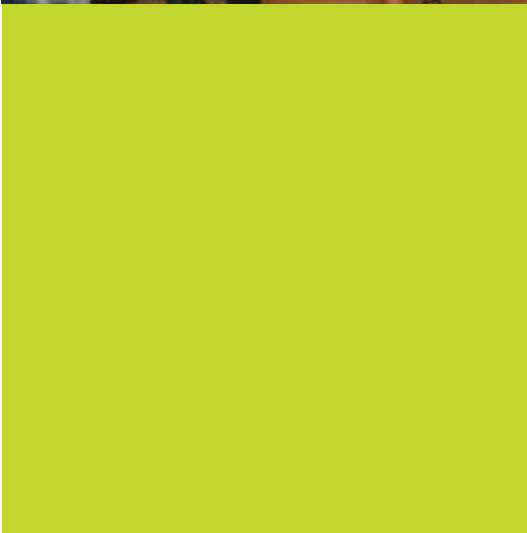

# Campaña

## “Árbol que crece torcido... tú puedes ayudar a enderezarlo”

### Objetivo de la Campaña

El objetivo de la campaña fue lograr por lo menos 150 nuevos donadores mensuales de \$300 pesos cada uno.

El objetivo se logró mediante el apoyo de todas las personas involucradas en la promoción de la Fundación y su campaña.

#### Con tres niveles de participación:

- Líderes
- Promotores
- Patrocinadores

#### Gracias a los grupos que participaron en esta campaña

**Grupo:** Strong Roots  
**Líder:** Ángel y Zaida

**Grupo:** Indiana Jones y la última Cruzada  
**Líder:** Adrián Marroquín

**Grupo:** Misión Posible  
**Líder:** Avril Peña Pous

**Grupo:** Los Ángeles y Ernesto  
**Líder:** Ernesto y Paula Sainz

**Grupo:** Simply the Best  
**Líder:** Sandra Huguenin  
y Enrique Pous

**Grupo:** Hacienda  
**Líder:** Teresa Carral

**Grupo:** El Imperio Contraataca  
**Líder:** Jorge Huguenin  
y Marcela Castillo

# Gracias a...



por ser una hoja más del árbol de  
Mayama

# Resultados de Campaña

## Aumento de donadores individuales

■ enero ■ abril ■ Total

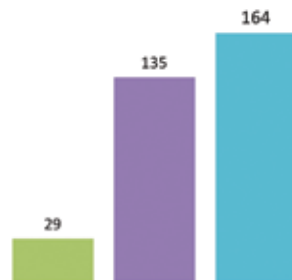

Gracias a todos los líderes, promotores y patrocinadores se lograron los recursos necesarios para la apertura del Centro de Día MAYAMA.

## Total recaudado por campaña al 04/2010

■ Total mensual ■ Total anual

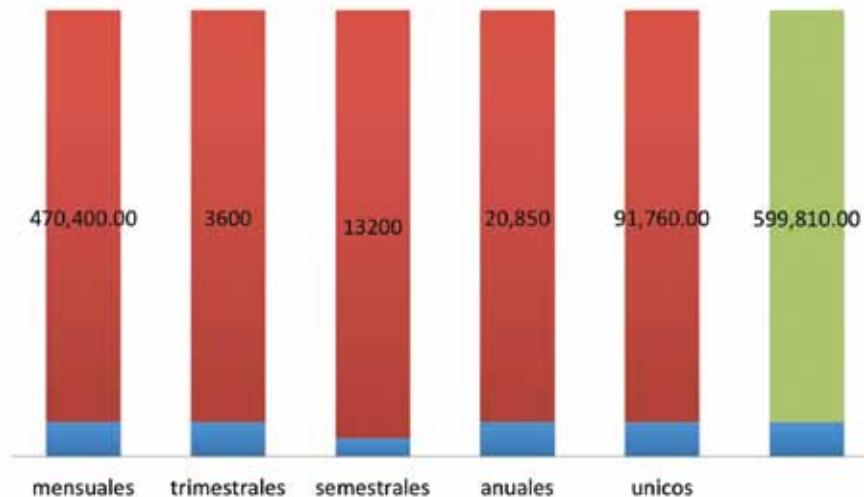

# Eventos

Voluntariado,  
arreglo del  
Centro Mayama

Inauguración  
del Centro  
Mayama  
con Donadores



## Inauguración de Centro Mayama con Familias



## Posada 2010



## Bazares







# Situación Financiera



Mancera S.C.  
 Av. Mariano Otero No. 1249  
 Guadalupe UTC  
 Torre Atlántico Piso 11  
 Rinconada del Bosque  
 44520 Guadalupe, Jalisco  
 Tel: (33) 38 84 61 00  
 Fax: (33) 38 84 61 11  
 www.ey.com/mx

## DICTAMEN DE LOS AUDITORES INDEPENDIENTES

A la H. Asamblea de Asociados y Consejo Directivo de  
 MAYAMA, A.C.

Hemos examinado el balance general de MAYAMA, A.C., al 31 de diciembre de 2010, y el estado de actividades y de flujos de efectivo que le es relativo, por el año que terminó en esa fecha. Dichos estados financieros son responsabilidad de la administración de la Asociación. Nuestra responsabilidad consiste en expresar una opinión sobre los mismos con base en nuestra auditoría.

Nuestro examen fue realizado de acuerdo con las normas de auditoría generalmente aceptadas en México, las cuales requieren que la auditoría sea planeada y realizada de tal manera que permita obtener una seguridad razonable de que los estados financieros no contienen errores importantes y de que están preparados de acuerdo con las normas mexicanas de información financiera. La auditoría consiste en el examen, con base en pruebas selectivas, de la evidencia que soporta las cifras y revelaciones en los estados financieros; asimismo, incluye la evaluación de las normas de información financiera utilizadas, de las estimaciones significativas efectuadas por la administración y de la presentación de los estados financieros tomados en su conjunto. Consideramos que nuestro examen proporciona una base razonable para sustentar nuestra opinión.

En nuestra opinión, los estados financieros antes mencionados presentan razonablemente, en todos los aspectos importantes, la situación financiera de MAYAMA, A.C., al 31 de diciembre de 2010, el resultado de sus actividades y los flujos de efectivo por el año que terminó en esa fecha, de conformidad con las normas mexicanas de información financiera.

Los estados financieros por el año que terminó el 31 de diciembre de 2009 fueron auditados por otro contador público que en su dictamen con fecha 5 de julio de 2010 emitió una opinión sin salvedades.

Mancera, S.C.  
 Integrante de  
 Ernst & Young Global

C.P.C. Alejandro Cárdena Magallón

Guadalupe, Jalisco, México  
 29 de abril de 2011

## Estados de actividades

Por los años terminados  
 el 31 de diciembre de

	<b>2010</b>	<b>2009</b>
Ingresos:		
Por donativos en efectivo	\$ 1,845,028	\$ 359,267
Por donativos en especie	401,864	-
<b>Total ingresos</b>	<b>2,246,892</b>	<b>359,267</b>
Gastos:		
Gastos de operación	1,939,862	261,994
<b>Total gastos</b>	<b>1,939,862</b>	<b>261,994</b>
Cambios netos en el patrimonio contable	307,030	97,273
Patrimonio contable al inicio del año	97,273	-
Patrimonio contable al final del año	\$ 404,303	\$ 97,273

\* Gracias a Ernst & Young por  
 su contribución del dictamen fiscal.



# Donadores

- Pablo Gavarró Barragán
- Mary Carmen Martínez
- Georgina Espinoza
- Luis Rodríguez
- Peter Erich Thiesen
- Ingrid Verduzco
- Alejandro Yáñez
- Araceli Navarro
- Marilena Mendoza
- Lorenza Mendoza
- Marco Antonio González
- Francisco Javier Orozco
- Alejandra Peña
- Maria Elena Bustos
- Maria del Carmen Flores
- Carolina Sánchez
- Maria del Pilar Ruiz
- Azalea Margarita Ramírez
- Cesar Augusto Ley
- Gustavo Victoria Campos
- Guillermo Luna
- Michelle Chapin
- Rodrigo Gabriel
- Hilda Elizabeth Navarro
- Ismael González
- Azalea Margarita Ramírez
- Patricia Díaz
- Alberto Martínez
- Juan Carlos Rizo
- Sandra Huguenin
- Rosana Gómez
- Ma. Guadalupe Orendain
- Jorge Elizalde
- Uriel González
- Guillermo Ayala
- Patricia Díaz
- Alberto Martínez
- Claudia Di Vece Roux
- Miriam Vega
- Carlos Daniel Hermosillo
- Bianca Madrigal
- Jorge Elizalde
- Uriel González
- Guillermo Ayala
- Patricia Díaz
- Alberto Martínez
- Ricardo Iturbide
- Alfonso Cano
- Luis Ochoa
- Maria Fernanda Villaseñor
- Juan Javier García
- Marcela Ramos
- Alfredo Cruz
- Diego Mora
- Teresa Dany Moraz
- Marlene Rivera
- Cecilia Cervantes
- Carlos Alberto
- Stephan Schnippenkoetter
- Raul Jimenez
- Maria del Rocío Rizo
- Elsa García
- Maria Antonia Fernandez
- Sofia Candiani
- Jorge Diaz Ponce
- Diego Mora
- Teresa Dany Moraz
- Marlene Rivera
- Cecilia Cervantes
- Patricia Vallarta
- Ernesto Cruz
- Alejandra Vázquez
- Rene Hubard
- Jorge Navarro
- Jessica Indira Adabache
- Juanita Sotomayor
- Angie Zaldivar
- Daniel Orendain
- Sofia Lazo
- Zaida Edith Durán
- Gerardo Navarro
- Pumberto Moica
- Guillermo Navarro
- Uliana Luna
- Carlos Alberto





Gracias  
por ser parte  
de nuestro árbol

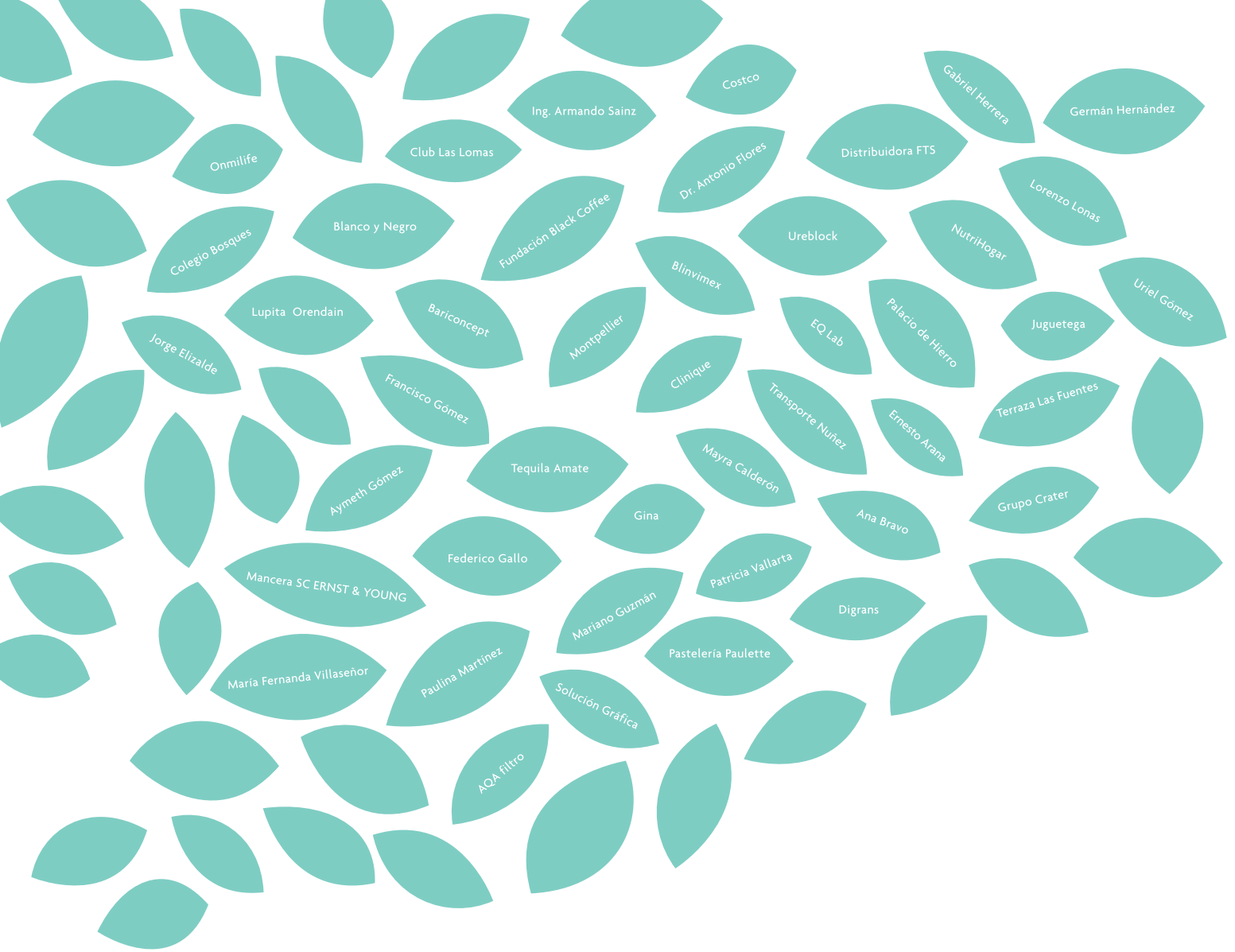

Donadores  
en especie.



# Consejo Directivo

## **Presidente**

Jorge Huguenin Bolaños Cacho

## **Vicepresidente**

Sandra Huguenin Bolaños Cacho

## **Secretario**

Héctor Basulto Barocio

## **Tesorero**

Ángel José García González

## **Vocales**

Claudio Velasco Salles

Adrián Marroquin Bitar

Jorge Robles Madrigal

Ernesto Javier Sainz Anaya

David Pérez Rulfo

Teresa Carral Huguenin

Cristina Ricaud

Myriam Ramírez

Luis Echeverría Cortés



# Equipo de Trabajo

Contador Externo

Administración y Apoyo Logístico  
Guadalupe Balbuena

Chofer  
Onésimo Carreón

Limpieza  
Sylvia Rangel

Consejo Directivo

Dirección General  
Alejandra Peña

Desarrollo Institucional  
Elizabeth Ruiz

Comunicación  
(Servicio Social)

Responsable de comunidad  
Lizbeth Ávila Franco

Intervención Familiar y voluntariado  
Rocío Villalobaos

Coordinación de Programas  
Mónica Varela

Responsable de Evaluación y Centro Educativo  
Gabriel León

Salud Mental  
Karina Flores

Voluntariado Familias

Servicio Social y Prácticas

Auxiliar educativo y comunitario  
Yolanda Gaspar

Educador  
Gerardo Félix

Maestro Artes Marciales  
Lirio Abrica

Voluntarios